B E DE SAN MARTIN 1343
REP. 22

LOS ANDES

DIECISEIS PAGINAS
Precio del Ejemplar $ 6,00

Año XCIII | Intelectual Año 1974: Nº 1.270.582. Registro Nacional de la Propiedad | MENDOZA — Miércoles 23 de Julio de 1975 | Publicación adherida al Instituto Verificador de Circulaciones | Núm. 30.991

Por primera vez desde su elección como presidente provisional del Senado, el doctor Italo Lúder visita a la jefa del Estado en la residencia presidencial de Olivos. (Radiofoto de NA).

Lúder visitó a Isabel Perón y recibió a seis gobernadores

BUENOS AIRES, 22 (NA). — Una corta entrevista de veinte minutos, calificada como meramente protocolar por fuentes extraoficiales de la Casa Rosada, mantuvo hoy el presidente provisional del Senado, Italo Argentino Lúder, con la presidente de la Nación en la residencia de Olivos.

En la ocasión, indicaron las fuentes, el hombre que figura en primer lugar en la serie de la sucesión presidencial presentó sus saludos a la señora María Estela Martínez de Perón.

Esta fue la primera entrevista oficial entre Lúder y la jefe del Estado desde la designación de aquél como titular del Senado de la Nación, en un controvertido proceso concretado a espaldas de la determinación tomada al respecto por la propia Presidente, que en repetidas oportunidades había manifestado —inclusive al propio Lúder— la conveniencia de no cumplimentar ese trámite "hasta que sea el momento oportuno".

Previamente, el senador Italo Lúder había mantenido una reunión con el ministro del Interior, Antonio Juan Benítez, ocasión en la que sí los temas abordados habrían girado sobre la actual situación política e institucional del país.

El ministro Benítez, posteriormente, acompañó al titular del Senado a la residencia presidencial de Olivos, participando también de la audiencia presidencial, a la que se le restó todo contenido político.

Prolongada reunión con seis gobernadores

BUENOS AIRES, 22 (NA). — Una prolongada reunión mantuvieron ayer con el presidente provisional del Senado, Italo Luder, seis gobernadores que se encontraban en esta capital autoconvocados para analizar los problemas por los que atraviesa el país.

En la oportunidad los mandatarios desvirtuaron totalmente la versión que indicaba como inminente la creación de un conjunto de Estado integrado por ellos, a la par que señalaron que concurrieron al Senado para presentar sus saludos al recientemente designado titular del cuerpo y con el fin de analizar junto a los senadores problemas por los que atraviesa el país, y que son de público conocimiento. En la reunión estuvieron presentes Eloy P. Camus, gobernador de San Juan; Deolindo Bittel, Chaco; Carlos Juárez, Santiago del Estero; Aquiles Regazoli, La Pampa; Hugo Mot, Catamarca, y Miguel Angel Alterach, Misiones.

En tanto en nombre del Senado participaron de la reunión el titular de la bancada mayoritaria, senador Humberto Romero, el vicepresidente primero del bloque, Oraldo Norbel Britos y el diputado Carlos Palacio Deheza, quien estuvo acompañado de legisladores provinciales de Córdoba.

Al referirse a la designación de Lúder, el gobernador Bittel manifestó que el "Senado ha hecho uso de una cláusula constitucional", agregando que "el compañero Lúder es un viejo compañero y amigo, de manera que cuando la designación cae sobre un peronista, estamos contentos".

Sobre el proyecto del consejo de gobernadores, Camus dijo que se había "enterado por los diarios", pero admitió que se había conversado sobre el particular con el ministro del Interior.

Reafirmando ello, posteriormente el misionero Alterach afirmó que "no existió, no existe, una proposición de los gobernadores de ese tenor", aclarando que "si ello sucedió no partió por parte de los mandatarios provinciales".

Alterach dijo luego que "como representantes de las autonomías provinciales nos hemos autoconvocado para reuniones en la Capital Federal, epicentro institucional del país, con el fin de hacer escuchar la voz del federalismo, del país real que constituye el 90% de la Nación.

En torno al alejamiento del país del ex ministro de Bienestar Social, José López Rega, manifestó el gobernador misionero que "hay otros problemas más importantes y perentorios que deben ocupar nuestro tiempo de buenos argentinos y no preocuparnos por un señor que está ausente del país".

Sobre el documento de la CGT, el gobernador Camus afirmó que es "una seria consideración doctrinaria y práctica de la situación actual del país".

Preguntó entonces un periodista si la visita de los gobernadores respondía a un tácito apoyo a Lúder ante la posibilidad que asuma la presidencia de la República.

Respondió el gobernador Alterach señalando que "tanto Lúder como los demás senadores y diputados, y nosotros los gobernadores, estamos en apoyo de la Presidente de la República que es la jefa del movimiento".

En tanto Bittel desestimaba, basándose en recientes declaraciones del ministro del Interior, que se produjese un alejamiento momentáneo de la señora de Perón.

Siguió respondiendo Bittel, pero en torno al accionar de la CGT, a las relaciones de los gobernadores con la central obrera, y a un presunto avance del poder sindical sobre el político en el seno del justicialismo.

Dijo el mandatario chaqueño que "no hay injerencia de ningún tipo. Si ellos quieren avanzar o no eso deberá resolverse en el seno del partido mediante sus organismos", estimando personalmente que el sindicalismo "ha de respetar, como lo hicieron siempre, la estructura del movimiento que es una creación del general Perón".

"No estamos asumiendo posiciones —y dirigiéndose al periodista que le preguntó sobre el particular, añadió Bittel— su pregunta tiende a otra cosa que no va a obtener respuesta en esta forma. Nosotros hemos venido con claridad y limpieza en el momento que vive el país representando al 90 por ciento del pueblo que quiere intervenir en el proceso".

Sobre una posible reunión con la cúpula sindical, afirmó Bittel que por el momento no hay nada previsto, "pero estamos dispuestos a conversar con los compañeros en cualquier momento y solidariamente para afianzar la labor del gobierno justicialista".

Bittel afirmó que estaban dispuestos a suscribir todos los términos del documento de la CGT, en tanto estimó imposterga ble la reestructuración del Partido Justicialista.

Sobre la reestructuración ministerial, afirmó que no son los gobernadores los que deben afirmar "porque son resortes constitucionales de la Presidente."

Sobre los próximos pasos de los gobernadores, el mandatario chaqueño afirmó que se estaban poniendo en contacto con todos los sectores de peronismo para apuntalar a la Presidente, para lo cual se encuentran en sesión permanente, teniendo previsto entrevistar mañana a las 11 horas al nuevo ministro de Economía.

Asumió Bonanni y dijo que los precios quedaban congelados

Confirmó a 5 secretarios y aceptó la renuncia de 4. En Programación y Coordinación designó a Benedicto Caplán

BUENOS AIRES, 22 (NA). — El doctor Pedro José Bonanni confirmó en sus cargos a los cinco secretarios de Estado que se rebelaron contra la conducción del ingeniero Celestino Rodrigo. También en forma inmediata aceptó las renuncias de los restantes cuatro que habían sido designados por el anterior ministro de Economía, quienes, por otra parte, no concurrieron a la primera reunión de gabinete que se realizó a las 13, en el salón de Acuerdos.

El nuevo ministro de Economía había prestado juramento —sin anuncio previo ni difusión del decreto de nombramiento— en una corta ceremonia realizada en el despacho que la Presidente de la Nacion posee en la residencia de Olivos.

El acto fue protocolizado por el escribano mayor de gobierno, Enrique Garrido y asistieron el presidente de la Suprema Corte de Justicia, Miguel Angel Bercaitz; el titular de la Cámara de Diputados de la Nación, Raúl Alberto Lastiri; todos los ministros del Poder Ejecutivo; los secretarios de la Presidencia y familiares y amigos del doctor Pedro José Bonanni.

Los que salen y entran

En virtud del cambio operado hoy, cuatro de los secretarios de Estado designados por el ingeniero Rodrigo quedaron fuera del gabinete económico. Son ellos: Ricardo Zinn, que se desempeñaba como secretario de Programación y Coordinación Económica; Hernán Albade, como secretario de Comercio Exterior y Negociaciones Económicas Internacionales; Armando Prada, como titular de Hacienda, y Ramón J. Orteu, de Comercio.

En lugar de ellos, fueron confirmados los siguiente, algunos de los cuales se les encomendaron otras funciones: son Dr. Benedicto Caplán, al que se designó como secretario de Programación y Coordinación Económica e interino de Hacienda; Miguel Revestido, al que se mantiene como titular de Energía e interino de Comercio Exterior y Negociaciones Económicas Internacionales Dr. Julio Palaarea, titular de Transporte y Obras Públicas e interino de Comercio; ingeniero Luis José Vasallo, en Desarrollo Industrial; general Ernesto Della Crocce, en Comunicaciones, y Carlos Emery, en Agricultura y Ganadería.

La única designación nueva, en consecuencia, ha sido la del doctor Benedicto Caplan, quien se desempeñó anteriormente como ministro de Hacienda y de Economía durante la gobernación de Alberto Martínez Baca, en la provincia de Mendoza.

La mañana discurrió en tranquilidad y sosiego en el Ministerio de Economía. Solamente el ministro interino, doctor Ernesto Corvalán Nanclares, concurrió para dar la novedad de que el doctor Pedro José Bonnani había aceptado el cargo y juraría al mediodía. El nuevo titular llegó a las 12.45 luego de cumplir en la residencia de Olivos el juramento constitucional. En el salón de acuerdos presidió de inmediato una reunión de gabinete, oportunidad en la que dio a conocer las designaciones, confirmaciones e interinatos de que damos cuenta.

Numerosos amigos personales lo saludaron después, contándose en el grupo los más antiguos recuerdos de los dos primeros gobiernos del general Perón. Entre los visitantes se contaba el contador Ricardo Lumi, quien sería propuesto nuevamente para desempeñar la Secretaría de Hacienda, cargo que abandonó al llegar el ingeniero Rodrigo al ministerio.

El doctor Pedro José Bonanni es abogado recibido en la Universidad de Buenos Aires, ciudad en la que ejerce actualmente el cargo de director consejero en la compañía de Seguros "La Franco Argentina".

Nació en la ciudad de Concordia el 27 de febrero de 1906 y ya ocupó funciones ministeriales en el mismo edificio que lo recibió este mediodía como jefe de la conducción económica, al desempeñarse entre 1952 y 1955 como ministro de Hacienda.

Con anterioridad, había sido presidente de la Caja Nacional de Ahorro Postal y luego director del Banco Central al proceder el doctor Alfredo Gómez Morales a la reforma del sistema financiero del país.

Actualmente desempeña también las funciones de vicepresidente del Instituto Internacional del Ahorro.

Presta juramento, en la mañana de ayer, el nuevo ministro de Economía de la Nación, doctor Pedro José Bonanni. (Radiofoto de NA).

Proyectará un programa económico de emergencia

Lo hará juntamente con sectores representativos

BUENOS AIRES, 22 (NA.) "Todos los precios quedaron congelados al día de hoy, según anunció esta noche a los periodistas el nuevo ministro de Economía, doctor Pedro Bonanni. Anunció también en esa oportunidad que próximamente convocará a todos los sectores representativos de la comunidad para proyectar, en conjunto, un plan económico de emergencia. Tales fueron los aspectos salientes de la acción que comenzó a desarrollar hoy y que quedará completada en los próximos días con la designacion del equipo de colaboradores.

El nuevo ministro de Economía calificó de difícil la situación económica existente, pero indicó que existen tres zonas críticas. Estas son: 1) la penuria de la balanza de pagos, con un intercambio comercial negativo y con reservas de oro y divisas insuficientes; 2) un agudo proceso inflacionario reflejado en los precios mayoristas no agropecuarios, que en el mes de junio llegaron a la cifra sin precedentes del 49,9 por ciento.

Bonanni dijo que este alarmante incremento inflacionario "se debe fundamentalmente a las últimas medidas económicas, cuyas implicancias recién comienzan a proyectarse sobre el equilibrio de los precios y salarios".

3) El déficit fiscal que, con los últimos aumentos salariales, hará que el déficit sea 6 veces superior al proyectado.

El jefe de la conducción económica dijo que esta coyuntura es perfectamente superable, a pesar de las circunstancias adversas. "El país dispone de una estructura productiva intacta" —enfatizó— cuenta con la colaboración de la clase trabajadora, que es solidaria con su destino, y también con las decisiones del gobierno nacional".

Para superarla, sin embargo, indicó que es menester apelar a un plan económico de emergencia, cuyas dos principales bases dio a conocer.

Estas son: a) coincidir en las esencias ideológicas del gobierno, enarbolando las grandes banderas del justicialismo y b) contar con el apoyo de todos los factores de poder y las fuerzas políticas y económicas.

Para la formulación del plan se ha pensado en convocar a todos los sectores representativos de la comunidad.

Mientras tanto, en el mediano y largo plazo regirán las pautas contenidas en el plan trienal de la reconstrucción, "cuyas bases contienen los principios para promover el desarrollo económico y progresivo de la economía nacional".

El documento de la CGT

El nuevo ministro de Economía manifestó que había leído el documento presentado por la CGT. "Hay allí profundas reflexiones —dijo— y serias pautas de gobierno para esta coyuntura, a las que desde hoy el equipo económico se dedicará a estudiar como se merece, no sólo la calidad del documento sino también la representatividad de sus firmantes".

Posteriormente indicó que se había dispuesto la congelación de los precios de todos los artículos al día de hoy, por lo que la determinación, del doctor Julio Palarea anulando la automaticidad concedida a las empresas para trasladar a los precios los mayores costos, no era más que el comienzo de la nueva política.

Advirtió, sin embargo, que mañana conversaría personalmente con el secretario de Comercio interino a fin de instrumentar la nueva política de precios en sus menores detalles.

"No puedo adelantar más por el momento" advirtió cuando los periodistas quisieron entrar en detalles más íntimos de esa política.

La resolución sobre precios

BUENOS AIRES, 22 (NA).— El secretario de Comercio interino, doctor Julio Palarea, volvió atrás sobre la política desarrollada por su antecesor en el cargo, anulando la automaticidad de los aumentos de precios, que era facultad de las empresas en los casos de que tuviesen mayores costos.

Esa resolución fue conocida esta noche y se la registró con el número 2279, aunque, en rigor de verdad, fue la primera del secretario interino.

En virtud de ello, quedaron sin efecto los plazos establecidos anteriormente por las resoluciones 2224 y 2238 para la corrección de los precios. Tales medidas fueron dictadas a comienzos de julio, durante la administración del ingeniero Celestino Rodrigo.

Precisamente, ayer, la CGT había reclamado la congelación de los precios de los artículos esenciales, por lo que la política del nuevo secretario parece coincidir con esa aspiración, aun cuando necesita otras resoluciones para que quede implementado el nuevo sistema.

Revestido asumió en Comercio Exterior

BUENOS AIRES, 22 (Télam). — El secretario de Energía, Miguel Revestido, asumió hoy en forma interina, la cartera de Comercio Exterior y Negociaciones Internacionales, a cuyo titular, Hernán Aldabe, le fue aceptada la renuncia.

El acto se cumplió en las últimas horas de la tarde en la sede de la Secretaría de Comercio Exterior.

Negóse que Isabel Perón vaya a pedir licencia

Se hizo una desmentida tras una declaración de Benítez

BUENOS AIRES, 22 (NA). — El ministro del Interior desmintió esta noche que su titular, Antonio J. Benítez, haya manifestado a los dirigentes del Partido Revolucionario Cristiano (PRC) que "la salud de la señora de Perón está en estos momentos sufriendo un fuerte deterioro que provocaría un pedido de licencia".

Previamente, Martín Dip, presidente del PRC, había declarado a los periodistas acreditados en la Casa de Gobierno que el ministro del Interior había afirmado que "la salud de la señora de Perón está en este momento sufriendo un fuerte deterioro por el trance crítico que atraviesa y que, por ello, quizá se origine un eventual pedido de licencia por algunos días, para ayudarla a restablecerse de su agotamiento".

El titular del Partido Revolucionario Cristiano efectuó esas declaraciones luego de mantener una reunión con el doctor Benítez para solicitar el levantamiento del estado de sitio, la derogación de la ley antisubversiva, el desestimiento de las querellas iniciadas contra dos diarios de esta capital y una aclaración presidencial sobre la misión que cumple López Rega en el exterior.

El señor Martín Dip, acompañado por el ingeniero Federico Bauthwitz, el apoderado general de la agrupación, señor Jorge Evangelista, el miembro de la Junta Catamarca, señor Jorge Assef y el director del Chaco, Alfonso Galíndez, mantuvieron esta tarde una prolongada reunión con el ministro Benítez.

A su término se hicieron presentes en la sala de periodistas de la Casa de Gobierno, donde Dip informó que había expuesto al ministro "la voz del partido sobre este proceso político que está viviendo el país".

"A este respecto —prosiguió Dip— le hemos pedido al ministro que transmita a la presidente que, interpretando el sentir general del pueblo, la necesidad de que la señora de Perón corte total y definitivamente incluso en forma pública, todo nexo o contacto con el señor López Rega como así también que aclare cuál es el carácter real con que ha producido su salida del país, ya que no puede representar dignamente a la Argentina frente al extranjero, que nos ha estado mirando con asombro en este absurdo proceso".

Las respuestas del ministro Benítez:

En cuanto a las respuestas que el ministro del Interior les dio sobre estos aspectos, dijo el señor Dip que, en lo que hace al estado de sitio, "no están dadas aún las condiciones para su levantamiento y que ello quizá se produzca dentro de muy breve tiempo, cuando afloje este clima enrarecido que hay en la República".

En lo referente a los presos políticos, manifestó Dip que Benítez le señaló que entendía "que es posible que existan casos de injusticia y que en un plazo inmediato se abocará directamente a su consideración para resolverlos".

Respecto de la ley antisubversiva, dijo el dirigente político que el ministro les había manifestado que las dos publicaciones contra las que se iniciaban querella habían "cometido la imprudencia de mostrar detalles de una organización ilegal, que ningún beneficio le hacía a la salud de la Nación".

Añadió que, ante esa explicación, ellos le replicaron que "la salud de la Nación no será fortalecida ocultando los hechos reales, sino mostrándolos en su exacta dimensión ya que ése es el rol fundamental de la prensa y que el pueblo —que ya es maduro— sabrá hacer las valoraciones que corresponda".

"Concretamente —prosigió Dip— le planteamos el desistimiento de las querellas iniciadas, porque ellas se agregan a los numerosos hechos de agresión que viene sufriendo la prensa argentina tanto oral como escrita y que fue determinante del alejamiento de un funcionario nefasto para la prensa como fue José María Villone".

Continuó Dip explicando que el ministro del Interior les dijo que la ley antisubversiva "se aplica muy poco", a lo cual ellos le respondieron que "eso mismo da la idea de que es una ley mala e innecesaria y por consiguiente debe ser derogada Señalándole que si no lo hace el gobierno lo propiciaremos directamente en el Congreso Nacional.

Añadió que Benítez les manifestó que iba a trasmitir todas esas inquietudes a la presidente de la Nación y les pidió "serenidad por cuanto es un delicado aspecto que se va resolviendo gradualmente".

Por último el titular del Partido Revolucionario Cristiano a quien, como decimos, acompañaban otros cuatro dirigentes de esa agrupación —dijo—

(Pasa a la Pág. 2, Col. 3ª)

La rama gremial pediría hoy el relevo de Lastiri

Provoca expectativa un debate de los diputados peronistas

BUENOS AIRES, 22 (NA). — Una batalla que se estima decisoria para su futura estrategia parlamentaria librará mañana en la bancada oficialista de diputados nacionales la "rama gremial".

Los objetivos perseguidos apuntan a la conducción del bloque y al relevo de Raúl Lastiri de la presidencia de la Cámara de Diputados.

La remoción de Ferdinando Pedrini (Chaco) como jefe del sector parecía esta noche asegurada. En cambio existían evidentes dudas en cuanto al desplazamiento de Lastiri quien, pese al alejamiento de José López Rega de quien es yerno, seguiría contando con el respaldo de la Presidente de la Nación.

Sugestivamente Lastiri, que también ejerce la vice presidencia ejecutiva del Partido Justicialista, habría logrado bloquear a la "rama gremial" en un acuerdo concertado, en la tarde del lunes, con el titular de las 62 Organizaciones, Lorenzo Miguel.

Esta mañana deliberaron en forma conjunta las mesas directivas de la Confederación General del Trabajo, las 62 Organizaciones y los legisladores obreros. Allí se fijó la estrategia que arriesgarán mañana, a partir de las 14, en las deliberaciones de la bancada oficial.

Y aunque nada se reveló oficialmente de lo concertado, pudieron recogerse algunos trascendidos.

Uno de ellos consigna que no quedó clara la actitud de Lorenzo Miguel con respecto a Raúl Lastiri.

La sesión se iniciaría con el ofrecimiento de sus renuncias de Alberto Stecco y Manuel Cabaña a los cargos de vicepresidente primero y tesorero, respectivamente, de la mesa directiva del sector. Ambos pertenecen a la "rama gremial".

Esta actitud promovería el debate general y traería aparejado el cuestionamiento a la conducción que, durante los últimos tres años, encabezó Ferdinando Pedrini.

Los pilotos de la "rama gremial" aseguran contar con el comprometido apoyo de un amplio sector de la "rama política" y algunos componentes de la "rama femenina". Evalúan contar con número suficiente para obligar al relevo de toda la mesa directiva.

El cuestionamiento a Pedrini —centrado en su "celoso acatamiento a la verticalidad— facilitaría a algunos voceros incursionar en la censura a Raúl Lastiri y exteriorizar que "ha perdido la confianza de los legisladores peronistas". Se ignoraba hasta esta noche si se concretará una moción en este sentido para que sea votada.

También se entiende que los "aliados" del "frondicismo" populares cristianos y conservadores populares se marginaran deliberadamente de la discusión. Aunque, sino son objetados, votarán.

Un diputado obrero aseguraba esta noche que el pronunciamiento "si no hay defecciones de último momento, será más o menos similar al que impusimos cuando se consideró el proyecto de ley de acefalía".

Fijaron nuevos precios al vino

BUENOS AIRES, 22 (Télam). — La Secretaría de Comercio, fijó hoy los siguientes nuevos precios. en Capital Federal y Gran Buenos Aires, para el vino, en botellas de 930 centímetros cúbicos, al mostrador y sin envase: tinto 12 pesos; blanco 11,50 pesos y rosado (criollo) 11,20 pesos.

Para las zonas productoras se fijaron los siguientes valores por hectolitro: criollo, 370 pesos; blanco (de uvas blancas), 450 pesos; tinto de medio corte, tipo "B", 600 pesos, y tinto de corte "A", 740 pesos.

Los nuevos precios tanto para el consumo como para traslado, tienen vigencia a partir del 1ro. de agosto próximo, informó la Secretaría de Comercio.

Información suministrada por NA

BUENOS AIRES, 22 (NA). — El secretario de Comercio renunciante, Ramón Orteu, dejó esta tarde esas funciones firmando la resolución por la cual se autoriza un nuevo aumento en el precio del vino al público.

En virtud de la nueva medida. la botella de vino tinto común pasará a costar 1.200 pesos viejos; el blanco 1.150 y el rosado, 1.120 pesos, desde el 1º de agosto venidero.

La decisión fue recibida con muestras de disgusto por parte de algunas bodegas, que contemplaron con temor la perspectiva de que se acentúe la recesión de venta operada en los últimos meses.

Convocaron para el 15 al congreso justicialista

Analizará normas para la reorganización del partido

BUENOS AIRES, 22 (NA). — Fue convocado a sesión extraordinaria para el próximo 15 de agosto a las 8,30, el Congreso Nacional del Partido Justicialista.

En la oportunidad el máximo organismo partidario tiene previsto analizar el siguiente temario: a) reforma a la Carta Orgánica del partido y reglamento del Congreso; b) mandato de los congresales; c) integración de los organismos partidarios; y d) normas para la reorganización del partido.

Así lo decidió hoy la mesa directiva del Congreso Nacional partidario que deliberó en dependencias del Senado de la Nación, presidido por el senador nacional, José Humberto Martiarena.

Completan la mesa directiva el diputado nacional Enrique Osella Muñoz, como vice presidente primero; Carlos Bocalandro, como vice presidente segundo; Juana Larrauri, doctor Armando Casa Nóblega y diputado Ricardo Falú, en carácter de secretarios; y el apoderado nacional doctor Torcuato Fino.

Al término de la reunión se entregó un comunicado en el cual, además de dar cuenta de la citación del Congreso, se expresa "la más firme solidaridad con la señora de Perón, presidente del partido y Presidente de la República".

Las deliberaciones del Congreso Nacional se llevarán a cabo en la Sala del Teatro Nacional Cervantes, Libertad 815, habiéndose previsto el horario de las 8,30, para la primera citación, y en caso de no lograr quórum, se prevé una segunda para las 10.

Finalmente la resolución de la mesa directiva invita a los congresales del partido para que remitan a la mesa, hasta el día 6 de agosto próximo, las sugerencias que estimen convenientes sobre asuntos que pudieran ser incluidos en el orden del día, girando la mencionada correspondencia al senador Martiarena, quien es titular del Congreso Nacional.

Al finalizar el cónclave de hoy, el senador Martiarena formuló declaraciones destacando que "esta mañana, en una audiencia con la señora Presidente, ella me ratificó su deseo de convocar al congreso del partido".

Afirmó que la resolución de convocar al congreso para el 15 de agosto "se adoptó de común acuerdo con el consejo indicando que ha fijado la primera convocatoria para las 8,30 y que debe sesionar con la mitad más uno de los miembros del congreso.

Stupenengo prometió una labor imparcial

Trabajaré con los hombres más capaces, dijo

BUENOS AIRES, 22 (NA.). El nuevo secretario de Prensa y Difusión de la Presidencia, José Stupenengo, anunció que en su gestión "no existirá ninguna clase de excepción para la distribución de avisos oficiales" y que la radio y televisión argentinas "deben retornar al lugar prominente que ocuparon desde hace mucho tiempo".

Las declaraciones fueron realizadas por el nuevo funcionario —asumió ayer— en una fugaz visita realizada a la sala de periodistas de la Casa de Gobierno en las primeras horas de la mañana, asegurando en esa oportunidad que "estas visitas serán de ahora en más diarias, ya que tengo que estar en contacto permanente con los periodistas porque son ellos los que tienen que dar la imagen del gobierno".

Anticipó igualmente que a partir de hoy iniciaría una serie de visitas a todos los medios de comunicación, comenzando por los diarios, "sin distinciones".

Comentó Stupenengo luego que aún no había decidido su elenco de colaboradores, agregando que "voy a trabajar profesionalmente y me reuniré con los hombres más capaces". anticipando que la sustitución de funcionarios alcanzará a todos los medios de difusión que dependen del organismo a su cargo, incluyendo la agencia noticiosa oficial Télam.

Tras reiterar conceptos sobre su visita a los diarios, el secretario de Prensa y Difusión indicó que solicitará "confianza para los avisos oficiales, que se distribuirán entre los distintos medios sin ninguna clase de excepciones".

Finalmente recalcó que en lo que respecta a la televisión "trabajaré todo lo que sea necesario para mejorar la calidad de la programación y para ello requeriré la colaboración de los mejores valores de cada especialidad".

Llegan a Angola armas procedentes de Moscú

Violaciones, robos y asesinatos en Luanda

LISBOA, 22 (UPI).— Buques soviéticos han llegado a Angola cargados de armas pesadas y vehículos blindados para entregar a los grupos nativos que luchan en ese rico territorio occidental africano, afirmaron refugiados llegados hoy desde Luanda, su capital.

"Los soviéticos enviaron cuatro barcos que están amarrados en el puerto local y comenzaron a descargar armas para el movimiento popular (prosoviético)", afirmó uno de los recién llegados.

Los refugiados, que escaparon a Lisboa desde la capital colonial de Luanda, dijeron que el material bélico estaba rotulado como "suministros médicos".

Informaciones llegadas anteriormente desde la colonia portuguesa, que en noviembre ganara su independencia, indicaron que Luanda estaba siendo abandonada por miles de personas ante la amenaza del frente nacional de lanzar una ofensiva a toda escala contra las fuerzas portuguesas estacionadas en el territorio africano.

Los refugiados relataron historias de violaciones, robos y asesinatos ocurridos en los últimos días en Luanda.

"Hay criaturas de ocho años armadas con pistolas ametralladoras soviéticas distribuidas por el Movimiento Popular", relató una llorosa mujer. "Son salvajes, están destruyendo todo. Es horrible".

Los refugiados llegaron a Lisboa en verdadero estado de conmoción, tras haber permanecido varios días en condiciones precarias en las vecindades del aeropuerto de Luanda.

Según los relatos, los buques soviéticos comenzaron a descargar las armas mientras los blancos escapaban al aeropuerto en busca de un lugar seguro. Algunas manifestaciones de protesta posteriores forzaron a una suspensión en la descarga de los navíos, según aseguraron los refugiados.

Entretanto se informó que una columna del Frente Nacional se encontraba a menos de 50 kilómetros al noroeste de la capital, donde se desarrollaban violentos combates con elementos del Movimiento Popular.

En Luanda, los remanentes de las fuerzas del pro-occidental Frente Nacional se barricaron en el fuerte de Sao Pedro Da Barra, por quinto día consecutivo mientras eran objeto de intenso fuego de mortero y artillería.

El Frente Nacional dijo que considera enemigas a las tropas portuguesas estacionadas en el territorio africano después que el canciller portugués advirtió que cualquier intento del Frente Nacional de entrar en Luanda sería rechazada por la fuerza.

"En réplica, el Frente Nacional convocó a una ofensiva general contra los neo-colonialistas portugueses, agentes del social-imperialismo (comunismo) y sus aliados dondequiera se encuentren".

Funcionarios portugueses estimaron ayer que el Frente Nacional podría declarar a Angola una nación independiente y que posiblemente la lucha degeneraría en una abierta guerra civil.

El Frente Nacional ha acusado a los portugueses de favorecer al Movimiento Popular, que cuenta también con el respaldo de la Unión Soviética.

Ambos grupos junto con la Unión para la Independencia total de Angola, conocida como Unita, formaron un gobierno provisional que llevará a la colonia a su independencia total el 11 de noviembre, según un acuerdo concertado con Portugal en enero pasado.

Mercado cambiario

BUENOS AIRES, 22. (Télam). — Las cotizaciones de divisas de los mercados financiero y comercial de cambios, fueron las siguientes:

	MONEDAS	Compra	Venta	Comerc.
1	Libra esterlina	77,05	77,41	61,37
1	Dólar estadounidense	35,40	35,50	28,08
100	Fcos. franceses	822,70	828,57	655,81
100	Liras italianas	5,39	5,45	4,30
100	Pesetas Cta. "A"	61,42	63,37	—.—
100	Pesetas Cta. "B"	60,18	62,12	48,86
100	Marcos alemanes	1.406,80	1.414,32	1.121,09
100	Marcos finlandeses	955,80	962,05	761,39
100	Florines holandeses	1.363,96	1.371,36	1.087,40
100	Fcos. belgas Financ.	89,92	90,52	—.—
100	Fcos. belgas Convert.	95,01	95,64	75,46
100	Francos suizos	1.333,16	1.340,48	1.062,67
100	Yens	11,93	12,00	9,48
1	Dólar canadiense	34,32	34,45	27,25
100	Escudos portugueses	136,29	140,22	109,37

REMODELACION TOTAL CON ESTOS NUEVOS CIELORRASOS.

(En pocas horas, sin desalojar el ambiente y sin ensuciar).

Cielorrasos con "fibra" de futuro.
Eficiencia acustica • Aislacion termica
Iluminacion incorporada • Economicos • Incombustibles

TELS. 291608 - 290264

Montero HNOS. S.A.C.I.F.

La Casa de las Grandes Marcas

SAN MARTIN 657 - MENDOZA

BODEGAS Y VIÑEDOS
NICOLAS CATENA
S.A.

Solicita a los señores Viñateros de la zona de LA CONSULTA, se hagan presentes en Bodega "Santoro S. A." de esa localidad, con las correspondientes boletas de peso de uva, el día viernes 25 de Julio de 1975, a partir de las 9 horas.

23|7|C|656|24|7

¿SUS SEGUROS... CUBREN EL VALOR REAL DE SUS BIENES..?

ASESORESE EN:
Organizadora RUMBOS
SU RUMBO EN SEGUROS
9 de Julio 1189 - 1º Piso - Mza. - Tel. 240429 - 246876

En Leiría, Portugal, miembros del Partido Democrático Popular realizan una manifestación. El primer ministro Vasco Goncalves predijo que completará un nuevo gobierno esta semana para resolver la crisis política iniciada por la violencia anticomunista. (Radiofoto de UPI).

Se agrava en Portugal la situación política

Nuevos tumultos dejaron un saldo de 10 heridos

LISBOA, 22. (UPI) — La situación política de Portugal se deterioró aún más hoy en medio de un clima de agitación pública y de violencia anticomunista, mientras el gobierno militar pedía mantener la calma y tomaba medidas para tratar de solucionar la crisis.

En las últimas 24 horas, según informaciones facilitadas por la policía, grupos no identificados asaltaron locales del Partido Comunista y agredieron a afiliados a ese partido en por lo menos ocho ciudades del país. Diez personas resultaron heridas, tres de gravedad, en los incidentes.

En vista de la seria situación política reinante, aumenta la especulación entre los observadores de la situación sobre la posibilidad de que se produzca en las islas Azores, en el Atlántico central, un movimiento separatista, el cual estaría en favor de la unión con Estados Unidos que mantiene bases militares allí.

El consejo militar de la revolución que gobierna el país formuló un llamamiento a la Nación para que se ponga fin a los desórdenes y convocó para mañana a su asamblea, compuesta por 240 miembros, a sesión extraordinaria para estudiar la crisis.

Entre tanto el primer ministro vasco Goncalves mantuvo conversaciones con varios líderes izquierdistas en un intento de formar un gabinete "no partidista".

El incidente más grave ocurrió anoche en Alcobaca. Las turbas rompieron los cordones del ejército, irrumpiendo en el local del Partido Comunista. Dos personas que estaban en el interior abrieron fuego hiriendo a un atacante, pero fueron dominadas rápidamente y golpeadas brutalmente. Los tres heridos fueron hospitalizados en estado grave.

Emidio Guerreiro, jefe del Partido Popular Democrata, de centroizquierda, anunció que ningún miembro de su partido accederá a participar con los militares en un gobierno, hasta que aquellos prometan formalmente abandonar su idea de implantar una "democracia popular" y garanticen las libertades socio-políticas al estilo de la democracia occidental.

Mientras la situación política se agravaba en Portugal, los militares se enfrentaban a la amenaza de una guerra en Angola, última colonia portuguesa en Africa, que ganara su independencia total el 11 de noviembre.

El "Frente Nacional" en ese territorio del Africa oeste anunció que sus fuerzas emprendían la marcha sobre Luanda, la capital colonial, a fin de expulsar de la capital angolana al "Movimiento Popular" apoyado por Moscú, previniendo que cualquier oposición de las tropas portuguesas a tal intento, provocará un choque armado.

Se incrementó la exportación de minerales

BUENOS AIRES, 22. (Télam). — Durante el mes de junio pasado, las exportaciones argentinas de minerales superaron las 11.023 toneladas, por un valor de 1.513.000 dólares, según informó hoy la Subsecretaría de Minería.

El informe señala que se ha producido un considerable incremento con referencia a las 7.350 toneladas exportadas en igual mes de 1974, que produjeron un ingreso de 957.934 dólares.

Los principales renglones de exportación de minerales fueron sal, (7.000 toneladas, por 123.379 dólares), con destino a Paraguay, Perú y Uruguay; boratos elaborados para Brasil, 1.655 toneladas por 722.379 dólares); estaño y plata, (410 toneladas por 39.844 dólares) para Holanda; dolomita (680 toneladas por 43.106 dólares) a Chile y granito a España e Italia (582 toneladas por 46.353 dólares).

La nave Apolo realizó diversos experimentos

Sus pilotos descenderán mañana en el Océano Pacífico

HOUSTON (Texas), 22 (U. P.I.). — Los astronautas norteamericanos que tripulan la espacionave Apolo en órbita terrestre despertaron hoy al son de una alegre música y fotografiaron las costas peruanas en busca de develar los misterios del fenómeno llamado "El Niño", que a veces arrastra cardúmenes de anchoas.

Sus compañeros, los cosmonautas rusos, ya se encuentran en tierra, mientras que el presidente norteamericano Gerald Ford dijo que el histórico vuelo conjunto de la semana pasada "no es más que el primer paso en la continua cooperación soviético-norteamericana en actividades espaciales tripuladas".

Thomas Stafford, Vance Brand y Donal "Deke" Slayton iniciaron las actividades científicas de la jornada tomando fotografías de la corriente de Humboldt en el Pacífico, frente a las costas del Perú. Esta cálida corriente costera acoge grandes cantidades de anchoas pero aguas frías la invaden cada pocos años, y el rico cardumen de anchoas desaparece. A este fenómeno se le llama "El Nino".

El plan de vuelo para hoy comprendió experimentos que van desde la exploración de la vía láctea con sensores especiales de radiación hasta el estudio del comportamiento de los peces en el extraño mundo falto de gravedad.

La fase conjunta de la misión terminó ayer con el exitoso aterrizaje de los dos cosmonautas de la Soyuz, y en un telegrama el presidente Ford expresó al secretario general del Partido Comunista soviético, Leonid I. Brezhnev, que el vuelo "escribió un emocionante nuevo capítulo en la historia de la exploración tripulada".

"Se ha comprobado que la cooperación en el espacio, que envuelve los esfuerzos y contribuciones de más de un país, no solamente es factible sino que deseable. Confío en que las tripulaciones de la Apolo y del Soyuz serán seguidas por otras y tendrán por resultado una mayor contribución al conocimiento científico y a la mejor comprensión internacional", dijo Ford.

El acuatizaje de pasado mañana por la tarde de los norteamericanos en el Pacífico indicará el final del 15º y último vuelo de la nave que condujo hombres a la Luna y a la estación espacial Skylab.

Estados Unidos no volverá a poner en órbita otros astronautas hasta 1979, cuando comiencen los vuelos rutinarios de cohetes espaciales.

Declaraciones sobre futuros vuelos

MOSCU, 22 (UPI). — El director del exitoso vuelo de la nave espacial soviética Soyuz aseguro hoy que esta cercano el tiempo en que diferentes naciones podrán seguir el rastro de los vehículos lanzados al espacio por cada una de ellas, y enviarles ayuda en caso de emergencia.

Las naves espaciales tendrán que ser compatibles, problema que "es más jurídico que técnico", dijo el director de vuelo Alexei Yeliseyev a periodistas soviéticos y occidentales.

"Creo que en el futuro habrá tratados y documentos legales que establezcan que las estaciones de rastreo, no importa de qué nación, ayuden en el descenso de vehículos extranjeros, como cooperamos actualmente en el caso de aviones", indicó Yeliseyev.

En un informe sobre el regreso ayer a la Tierra de la Soyuz-19 luego del histórico acoplamiento en el espacio con los astronautas norteamericanos, el director pronosticó que vehículos de "rescate" de diferentes naciones respaldarían los vuelos de naves de otras naciones.

"Posiblemente en el futuro también hayamos acordado tener vehículos de respaldo para vuelos en el estilo Soyuz - Apolo, para casos de emergencia. Cuando el costo del vuelo sea demasiado caro, o cuando precise trayectorias especiales, es posible que un país lance la nave de la misión, y otro provea la de respaldo", señaló Yeliseyev.

Una situación de ese tipo crearía el problema de compatibilidad. Según dicho científico, "las naves espaciales del futuro interesadas en recibir tal ayuda, tendrán que ser diseñadas con dicha compatibilidad". Y agregó que la misión conjunta norteamericano soviética demostró la forma en que estaciones rastreadoras de diferentes naciones pueden trabajar coordinadamente en el espacio.

Desmentida de Benítez

(Viene de la Pág. 1ª)

que el ministro Benítez les había manifestado que "la salud de la señora de Perón está en este momento sufriendo un fuerte deterioro por este trance crítico que atraviesa y que ello hace aconsejable no presionarla más allá de lo que ella misma puede asimilar" y que, "esto mismo quizá origine un eventual pedido de licencia por algunos días para ayudarla a restablecerse de su agotamiento".

Desmentida del ministro

La importancia de las declaraciones hechas en la sala de periodistas de la Casa de Gobierno determinó que los cronistas intentasen hablar con el ministro Benítez.

Las gestiones para ser recibidos por él resultaron infructuosas además, se les prohibió permanecer en el pasillo de acceso a su despacho donde lo hacen habitualmente.

Ante la insistencia periodística, el jefe de prensa, señor Lema, les manifestó que el ministro se hallaba reunido con los ministros de Defensa y de Economía, doctor Jorge E. Garrido y Ernesto Corvalán Nanclares, por lo que no podía recibirlos, pero que les hacía conocer la siguiente información:

"El titular de la cartera política desmintió haber manifestado a los dirigentes partidarios que "la salud de la señora de Perón está en estos momentos sufriendo un fuerte deterioro que provocaría un pedido de licencia "según lo manifestaron ante los periodistas en la Casa de Gobierno".

Martín Dip ratificó declaraciones de Benítez

BUENOS AIRES, 22 (NA). — El presidente del partido Revolucionario Cristiano, Martín Dip, ratificó telefónicamente a Noticias Argentinas las declaraciones formuladas ante los cronistas de Casa de Gobierno en cuanto a que el ministro del Interior había aludido al "deterioro" de la salud de la Presidente de la Nación y a "un eventual pedido de licencia para restablecerse", por parte de la jefa del Estado.

"Los tiempos del verbo quizás de algún término no sean los exactos, pero, en lo esencial, ratificó mis declaraciones", afirmó Dip.

Se ofreció, luego a reconstruir los párrafos de esa parte del diálogo mantenido con el ministro Benítez, expresando "nosotros habíamos planteado nuestra preocupación por informaciones de que la salud de la Presidente estaría más o menos afectada".

El ministro del Interior respondió, según el dirigente político: "bueno doctor Dip, usted sabe que esta crisis, con las graves tensiones con que se la ha pasado, originó, evidentemente, un deterioro en la salud de la Presidente, lo cual, oportunamente, dio lugar a que se hable de un pedido de licencia, esto no llegó a concretarse, un poco por evitar suspicacias de orden político.

El ministro habría proseguido diciendo que "eso no descarta que, en un plazo más o menos inmediato, la Presidente se tome licencia por algunos días, para ayudar a recuperarse".

El titular del PRC aclaró que en el diálogo no se había tocado el tema de la sucesión presidencial ni se habló de fechas concretas.

"El tema se trató en los términos que relato —dijo Dip—, y yo no advierto que eso sea una cosa excepcional por un lado, porque el estado de salud de la Presidente ya había tomado estado público a través de diversas informaciones periodísticas, por otra parte que se tome alguna licencia para recuperarse no sería nada extraño. Es lo que haría cualquiera de nosotros".

"Lo que me parece raro —puntualizó el dirigente revolucionario cristiano— es el apresuramiento por desmentir este asunto, porque quizás con su propia desmentida han provocado el revuelo levantado alrededor de este episodio".

"Además prosiguió DIP—, días atrás se dijo que la Presidente había perdido seis kilos de peso y que sufre frecuentes lipotimias, etc... así que esto es algo que está en la calle, no es nada nuevo, ni que aparezca como sorpresa".

VIVIENDAS...
Al Alcance Real de sus Posibilidades
S. O. E. V. A. GUAYMALLEN
Ampliación Tercer Barrio
"Más viviendas dignas para quienes forjan la GRANDEZA NACIONAL..!"
INSCRIBASE YA..! en

S. U. T. E. P.
SINDICATO UNIDO TRABAJADORES ESPECTACULOS PUBLICOS
SALTA 1514 — CIUDAD

S. O. E. V. A. Guaymallén
Libertad Esq. Chile
VILLA NUEVA

S. M. A. T. A.
ENTRE RIOS 361 — MENDOZA

PLAN 17 DE OCTUBRE — BANCO HIPOTECARIO NACIONAL

23|7|F|77759|23|7

Chispazos

por IAN

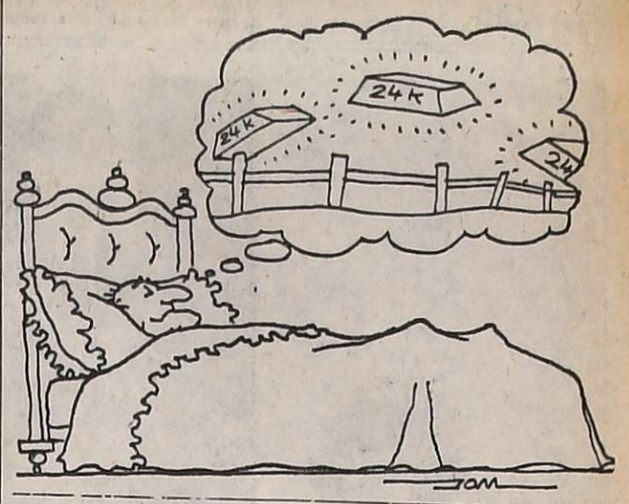

Hizo desmentidas el canciller Vignes

No hay pedido acerca de López Rega

BUENOS AIRES, 22 (NA). — El canciller, Alberto Juan Vignes, desmintió que en su ministerio hubiese un pedido del Poder Ejecutivo para nombrar ministro plenipotenciario al ex titular de Bienestar Social y ex secretario privado de la Presidente, José López Rega.

El embajador Vignes formuló esta breve afirmación en breves declaraciones al periodismo, luego que mantuviese una reunión con el titular provisional del Senado, Italo Lúder.

El senador abandonó brevemente una prolongada reunión que mantuvo ayer con seis gobernadores de provincias, para conferenciar en otro recinto de la presidencia de la Cámara con el canciller.

Vignes también desmintió que se proyectase tal pedido en su cartera, dado que "ello es un asunto privativo del P. E.".

Sobre las denuncias realizadas ayer por el diputado Jesús Porto, el canciller desestimó tales afirmaciones sobre su persona, señalando que son "inexactas" esas apreciaciones.

Finalmente, y acerca del pedido de su renuncia que formulara el gobernador de La Rioja, Carlos Menem, el doctor Vignes dijo: "eso se contesta exhibiendo el trabajo que he realizado en los último dos años".

Pedido de informes de un diputado

BUENOS AIRES, 22 (NA). — Si es cierto que el señor José López Rega ha sido designado embajador, pregunta el diputado nacional Adolfo Gassa (UCR - Buenos Aires). El legislador, que es vicepresidente de la comisión de relaciones exteriores y culto, presentó un proyecto para que la Cámara que integra solicite informes al Poder Ejecutivo sobre esa presunta designación, y diga si lo hay, cuál es el número de decreto que dispone el nombramiento, ante qué país está acreditado, y cuál es el coeficiente asignado y volumen de gastos de la representación.

Fundamenta su iniciativa el doctor Gass afirmando que la crónica periodística difundió declaraciones atribuidas al ex ministro de Bienestar Social, quien afirma tener el cargo de embajador y encontrarse cumpliendo una misión especial en Europa encomendada por el Poder Ejecutivo Nacional. "Sorprende —dice— que no se conozca cuál es el número de decreto por el que se le asigna tan delicada función".

"Es indudable —agrega— que se trata de un irregular procedimiento que es necesario aclarar de inmediato, en salvaguardia de la dignidad que deben revestir todos los actos internacionales y, sobre todo, cualquier decisión que emane de tan alto poder como es el Ejecutivo nacional". Y aclara: "No por acostumbrados deja de sorprendernos hechos como el que nos ocupa, pero considero que ha llegado el momento de reiniciar el camino de la seriedad que ha sido abandonado en estos últimos tiempos".

En Santa Fe fue denunciado un caso de torturas

SANTA FE, 22 (N.A.). — El secretario general de la Juventud del Partido Comunista de la provincia, Rubén Domínguez, denunció ante el Poder Ejecutivo y la Legislatura provincial el secuestro y tortura de uno de sus afiliados y las amenazas recibidas por otros "por parte de una organización denominada las tres "A".

En su denuncia, el dirigente comunista puntualiza que el 6 del corriente mes "varios enmascarados fuertemente armados secuestraron a Antonio Rodríguez, trasladándolo a una finca de esta capital donde resultó torturado, practicándole sus secuestradores 57 quemaduras en distintas partes del cuerpo".

La presentación añade que "entre los que recibieron amenazas se encuentra José Patricio Acuña, docente auxiliar de la Facultad de Ingeniería Química".

Afectó a Aerolíneas un paro de pilotos

Tras negociar en el Ministerio de Trabajo levantóse la medida

BUENOS AIRES, 22 (N.A.). En virtud de las negociaciones desarrolladas ante el Ministerio de Trabajo y la Subsecretaría de Transportes, los pilotos de Aerolíneas Argentinas levantaron hoy, a las 20, el paro de actividades que debía extenderse hasta las 24 del jueves.

La medida de fuerza se realizó en repudio al estancamiento en que se encontraban las tratativas paritarias del sector que aún no establecieron el nuevo convenio colectivo de trabajo de la actividad.

La de hoy es la segunda medida de fuerza que emprende el gremio de pilotos de líneas aéreas comerciales que como la anteriormente encarada no llegó a cumplirse en su totalidad ya que de acuerdo a lo programado, ésta debía extenderse por 72 horas a partir de la cero de hoy.

La realización del paro de los pilotos motivó la paralización de los servicios de Aerolíneas Argentinas durante prácticamente toda la jornada, por lo que durante el día se produjeron numerosas concentraciones de pasajeros ansiosos por cambiar sus boletos para viajar en otras compañías, debiéndose conformarse la mayoría de ellos con anotarse en las listas de espera de las diversas empresas que tienen como cabecera a los aeropuertos.

Poco después de levantada la medida se conoció una resolución del Ministerio de Trabajo declarando ilegal el movimiento de fuerza.

El conflicto se había originado al declararse incompetente la empresa para suscribir el convenio colectivo, situación que aparentemente habría quedado superada en las negociaciones mantenidas en la jornada de hoy.

Quiniela de Mendoza

El Banco de Previsión Social informó sobre el resultado del sorteo de quiniela realizado ayer, por la Lotería de Mendoza:

1º	Premio	957
2º	"	509
3º	"	736
4º	"	695
5º	"	827
6º	"	069
7º	"	215
8º	"	104
9º	"	982
10º	"	906
11º	"	733
12º	"	990
13º	"	314
14º	"	391
15º	"	108
16º	"	656
17º	"	649
18º	"	557
19º	"	017
20º	"	709

CADA VEZ QUE UD. NECESITE LAVAR LA ROPA

PIENSE EN UN NUEVO Y SENSACIONAL
ACARICIARROPAS
HUASI

Mini a Paleta — Mini a Turbina — Turbina — Paleta — Bicolor — Doble Comando a Paleta

MAGIO PUBLIC.

ADQUIERALOS EN LAS BUENAS CASAS DEL RAMO

REPRESENTANTE EXCLUSIVO EN TODO EL PAIS:
COMPAÑIA Mebék S. a.
Belgrano 1639, Godoy Cruz, Teléf. 246674

Formularon una grave denuncia acerca de un asesinato en Córdoba

CORDOBA, 22 (NA). — El cadáver acribillado a balazos y con las manos atadas en la espalda que apareció dos días atrás en la localidad serrana de Río Ceballos, fue identificado por Celia M. de Ernest como el de su esposo, Mario Ernest, cuya detención por la policía y posterior desaparación había sido denunciada el domingo pasado.

Así lo hizo saber la señora Ernest en una solicitada publicada hoy en un matutino local, en la que expresa que considera "un deber inexcusable denunciar a la opinión pública las circunstancias que rodearon su detención y posterior asesinato".

En la solicitada, la esposa de Ernest narra que el joven fue "detenido el día viernes 18 del corriente, a las 11.30, por personal de la Seccional Sexta de Policía en la esquina de Jacinto Ríos y 25 de Mayo del Barrio General Paz."

Prosigue diciendo que su ingreso fue registrado en dicha seccional bajo el nombre de Humberto Aníbal Bremer y en las primeras horas de la tarde fue conducido a la División Informaciones de la jefatura provincial de Policía.

Luego dice que los días sábado y domingo efectuó diversas gestiones tendientes a ubicar su paradero "por ante la propia autoridad policial y los juzgados de instrucción y federal de turno, todas las cuales resultaron de negativo resultado."

También expresa que ante la situación procedió a denunciar públicamente la desaparición de su esposo y añade que por último se enteró por informaciones periodísticas de que en Río Ceballos había sido hallado un cadáver acribillado a balazos, que resultó ser el de su esposo.

"Ante estos hechos —dice la viuda de Ernest— he radicado la pertinente denuncia ante el Juzgado de Instrucción de Feria, a cargo del doctor Pereyra Esquivel, a efectos de lograr se inicie la investigación correspondiente y el definitivo esclarecimiento del hecho y la detención de sus autores."

El velatorio se hará en Santa Fe

SANTA FE, 22 (NA). — Mañana recibirán sepultura en el cementerio local los restos del dirigente Fred Mario Ernest, cuyo cadáver fue encontrado días pasados con 14 impactos de grueso calibre en la localidad cordobesa de Río Ceballos, luego que la Unión de Familiares de Presos Políticos, Gremiales y Estudiantiles denunciara su desaparición.

Ernest había sido indultado el 25 de mayo de 1973, cindicandoselo luego como perteneciente a una organización que actúa en la ilegalidad.

La desaparición de Ernest había sido también hecha pública este mes por la agrupación de abogados de la Juventud Peornista, Regional 3, de la Ciudad de Córdoba.

La víctima es velada en el domicilio de sus padres en esta capital, calle Dorrego 5568.

Se recordará mañana a Enzo Bordabehere

BUENOS AIRES, 22 (Télam). — El partido Demócrata Progresista rendirá homenaje el jueves próximo, a las 20, a Enzo Bordabehere, con motivo de cumplirse 40 años de su trágica desaparición.

El acto se cumplirá en la sede partidaria, situada en Chacabuco 637 de esta capital, y en su transcurso hablarán Carlos Borda y Rafael Martínez Raymonda.

Bordabehere fue asesinado el 23 de julio de 1935 en pleno recinto de la Cámara de Senadores, en momentos en que Lisandro de La Torre, líder del partido Demócrata Progresista, enjuiciaba el monoplio de las carnes.

Suman 186 los extremistas detenidos desde mayo del año pasado en Santa Fe

SANTA FE, 22 (NA). — La policía provincial logró la detención de 186 individuos y el secuestro de armamentos, explosivos, literatura y elementos para la acción extremista en 42 procedimientos de los 616 realizados entre los meses de mayo de 1974 y 1975 en distintos puntos de la provincia.

Así lo consigna un informe proporcionado hoy por esa fuerza de seguridad en el que se puntualiza que lograron allanarse lugares identificados como bases de operaciones, aguantaderos de prófugos, depósitos de materiales y sedes donde funcionaban imprentas clandestinas.

Indica asimismo el informe que durante los procedimientos fueron ultimados 8 sediciosos, perdiendo la vida 4 policías; dice además que se logró el secuestro de mimeógrafos para la confección de volantes, literatura extremista de todo tipo, 47 armas cortas e igual número de armas largas, material de radiocomunicaciones, instrumental médico-quirúrgico, cascos de combate, uniformes de distintos organismos de seguridad, vehículos, municiones de distintos calibres, granadas de guerra, planos de instalaciones militares y policiales y de algunas zonas del país con anotaciones relativas a operaciones proyectadas.

El informe puntualiza también que los procedimientos realizados permitieron el esclarecimiento de los asesinatos del teniente primero Juan Carlos Gambarde y del mayor Néstor López, ocurridos en octubre y noviembre del año pasado.

Con relación a ambos hechos, indica el informe que los detenidos pertenecen a la organización declarada ilegal y que son María Navas, Hilda Menvielle, José María Cuestas y Juan Alberto Tejerina, quienes fueron sorprendidos al allanarse un domicilio particular ubicado en calle Entre Ríos 3645 de esta capital el 20 de noviembre último.

Instantes en que la policía carga contra un grupo de médicos que se habían reunido en manifestación en la Plaza de Mayo, en Buenos Aires. Varios de los profesionales fueron detenidos. (Radiofoto de NA).

Se reprimió con energía a un centenar de médicos

Estos se habían concentrado en Plaza de Mayo y reclamaban mejores sueldos. Hay 20 detenidos

BUENOS AIRES, 22 (NA). — Un grupo de unos 100 médicos residentes que efectuaban una manifestación en la plaza de Mayo en reclamo de incrementos salariales y cambio de la política sanitaria, fue violentamente dispersado por la Policía Federal, que efectuó disparos de arma de fuego y detuvo a unas 20 personas. El incidente ocurrió alrededor del mediodía de hoy y causó verdadero pánico entre las personas que pasaban por el lugar y vieron cómo la policía corría a los médicos que, hasta que comenzó la represión, manifestaban pacíficamente, mientras sufrían los efectos de los gases lacrimógenos.

El centenar de médicos, que presta servicios en distintos establecimientos de salud de esta capital, llegó a la plaza de Mayo poco antes de mediodía, portando carteles que expresaban "Una medicina gratuita y popular", "Contra la destrucción de los hospitales", "Por sueldos que no sean de hambre".

La concentración se hizo alrededor de la Pirámide de Mayo, en el centro de la plaza, donde corearon consignas como "Que dejen de robar la plata al hospital".

Casi de inmediato se apareció la llegada de 6 patrulleros de la Policía Federal, que estacionaron sobre la calle Hipólito Yrigoyen, a un costado del histórico paseo. Detrás de ellos se estacionó un carro de asalto de la guardia de infantería del mismo cuerpo.

De los patrulleros bajaron a continuación 3 policías de cada uno, que formaron una fila que avanzó hacia el centro de la plaza, con el evidente propósito de obligar a los manifestantes a retirarse en dirección a la Catedral, situada en Rivadavia y San Martín, una esquina opuesta al sitio en el que estaban los vehículos.

Ante el avance de los policías, que portaban armas largas, los médicos comenzaron a retroceder lentamente en tanto seguían coreando expresiones relacionadas con sus reclamos.

Finalmente, los médicos quedaron prácticamente arrinconados contra la Catedral y se escuchó que un oficial ordenaba a los policías "detención persona a persona".

Se produjo entonces un desbande general de médicos que eran perseguidos por los policías. Fueron arrojadas tres o cuatro granadas de gases lacrimógenos y se apoderó el pánico entre los transeúntes ocasionales, entre los cuales se vio a numerosos turistas brasileños que en estos momentos se encuentran por miles en Buenos Aires.

La acción policial provocó la reacción de algunos médicos que lanzaron voces de reprobación. Uno de los agentes extrajo su pistola y comenzó a disparar al aire, acción que fue imitada por otros.

Con las armas largas, otros arrojaban proyectiles de goma al cuerpo de los manifestantes que, siempre agrupados, corrieron hacia San Martín, en dirección al norte, para seguir su veloz huída.

Detrás de ellos se lanzó el total de los efectivos policiales a la carrera, en motocicletas y otros vehículos.

La persecución se hizo seguidamente en la zona de los bancos, sumamente concurrida a esa hora, por ser la iniciación de las actividades, donde reinó intensa confusión por varios minutos.

Finalmente, varios de los médicos fueron detenidos y la policía informó posteriormente que los apresados sumaban 20. Entre ellos se apresó a una persona que tomaba fotografías, cuya identificación no fue posible obtener en los primeros momentos.

La calma tardó varios minutos en retornar a la zona céntrica, en tanto se formaban corrillos que comentaban los acontecimientos.

Los médicos residentes de hospitales realizan un paro de 72 horas en sus actividades, ordenado por la Federación de Médicos y Psicólogos residentes, entidad que cuenta con 1.700 afiliados.

Todos ellos prestan servicios en la Capital Federal y el Gran Buenos Aires, en hospitales municipales, universitarios y privados.

El paro comenzó hoy a las 8 y finalizará el viernes a la misma hora y tiene por propósito lograr reivindicaciones laborales y un cambio en la política sanitaria.

Censuran, en este aspecto, la falta de elementos en los establecimientos, que determina que los enfermos deban comprar remedios y cualquier otro elemento que se necesite para atenderlos.

También protestan por el cierre de numerosas salas, la falta de elementos para diagnóstico, placas radiográficas, sueros y antibióticos.

Los residentes han denunciado que en el hospital de niños de esta ciudad, por esos motivos, sólo se realizan intervenciones quirúrgicas de urgencia, como en casos de apendicitis u obstrucciones intestinales, pero en cambio debieron suspenderse operaciones de hernia u otros males que no eran de urgencia estricta.

Respecto de su sueldos, manifestaron que ganan 200 mil pesos mensuales por 80 horas de labor por semana. También dijeron que siquiatras y sicólogos del hospital neurosiquiátrico Borda, a los que se les venció el contrato de trabajo, no consiguieron renovarlo aun cuando su ocupación se hizo mediante concurso, que ganaron. Esto ha traído como consecuencia que esos médicos figuren actualmente en carácter de becarios, por lo que reciben una asignación de solamente 125 mil pesos mensuales y no obtienen ninguno de los beneficios sociales que corresponden por ley a los trabajadores.

La Federación "ante la gravedad de estos hechos, solicitó la libertad inmediata de los detenidos y dispuso un paro por tiempo indeterminado con levantamiento de guardias hasta que esto se concrete".

El médico que se encuentra internado en el Hospital Argerich, según se informó, se llama Raúl Elguier, mientras que la nómina de detenidos proporcionada por la federación es la siguiente: Claudio Terradas, del Hospital Alvarez; Jorge Luis Rougieri, del de Lanús; Jorge Bouquel, Clínicas; Carlos Palant, Italiano; Raúl Elguier, Rawson (internado en el Argerich); Raúl Roitman, Sará; Miguel Spivacow, Alvear; Víctor Villoendas, Alvarez; Jorge Croxato, Alvear; Ramón Casino, Pena; Carlos Marchionari, Finochietto; Horacio Lardó, Rawson y un médico de apellido Kraus, perteneciente al Hospital Italiano.

La federación aclaró que "se encuentra en plan de lucha en defensa del hospital público, tanto con respecto a la planta física, provisión de elementos, diagnósticos y terapéuticos, número de personal adecuado, aumentos de sueldos y otros beneficios para el sector y la salud de la población en general".

"Luego de un mes de tratativas y entrevistas sin resultados positivos —añadió— el conjunto de los médicos residentes se concentró frente al Ministerio de Bienestar Social, mientras una delegación efectuaba trámites correspondientes".

"La Policía Federal —continuó— dio orden de desconcentración y cuando ésta se estaba realizando, cargó contra el conjunto de médicos con gases, disparos de armas de fuego, deteniendo y agrediendo físicamente a los médicos cuya nómina se consignó".

Finalmente, la federación solicitó la adhesión de todos los trabajadores de la salud, agremiados en COMRA, FEMEBA, FEMECA, UOEM, ATE, APUBA, internos hospitalarios y Federación Argentina de Siquiatras (FAP), e hizo un llamamiento a "la movilización conjunta en defensa de los compañeros detenidos".

Denuncia de los médicos

BUENOS AIRES, 22 (NA). — La Federación de Médicos y Psicólogos Residentes de esta capital, denunció que durante los incidentes que se registraron a mediodía en la plaza de Mayo "dos compañeras que no pudieron ser identificadas fueron introducidas en un automóvil Ford Falcon color verde y se ignora su paradero".

Señala también que 13 médicos residentes de distintos hospitales de esta capital fueron agredidos y detenidos por la policía en la misma oportunidad y que uno de ellos debió ser internado en la sala de terapia intensiva del Hospital Argerich a raíz de las heridas que recibió.

La pacificación debe ser total, afirmó García Rey

Hizo declaraciones sobre amenazas de un sector juvenil

BUENOS AIRES, 22 (NA). — "Es hora de que entendamos que la pacificación debe ser total y que las amenazas son vanas, ya que nos regimos por la ley y nuestra función es hacerla cumplir y se va a cumplir", afirmó esta tarde el subsecretario de la Seguridad Interior, comisario Hector García Rey, refiriéndose a una conferencia de prensa realizada por dirigentes de la Juventud Peronista de la República Argentina (J.P.R.A.), en la que se destaco el propósito de esa agrupación de "pasar por las armas a quien se atreva a tocar a la señora de Perón" y de "castigar implacablemente a los órganos de prensa que llevan una imagen distorsionada de la realidad nacional".

Ante el requerimiento de los periodistas acerca de cuál será la actitud del gobierno frente a esas amenazas públicas, el señor García Rey dijo que "el Estado cuenta con sus organismos regulares de seguridad, entre los que están sus policías y Fuerzas Armadas".

En cuanto a las declaraciones hechas en esa conferencia de prensa por los dirigentes Julio Yessi, Adrián Amodio, Gabriel Cigna y Jorge Meneses, y publicadas en un matutino de esta capital, el comisario García Rey dijo que "es lamentable que se publiquen noticias alarmistas, por cuanto ningun tipo de desorden será aceptado, provenga de donde provenga" y destacó que es función del gobierno, y en especial de la Subsecretaría a su cargo, preservar el orden.

Ante la insistencia de los cronistas sobre qué medidas se adoptarán contra los que profirieron esas amenazas, García Rey dijo que "se van a estudiar los implementos legales para aplicar a los firmantes".

"Nosotros —añadió— aseguramos la seguridad de la excelentísima señora presidente, doña María Estela Martínez de Perón, con lo organismos legales, y de manera absoluta, repudiamos cualquier tipo de ataque a nuestras Fuerzas Armadas".

"En cuanto a la prensa —prosiguió— cada cual es dueño de decir y escribir lo que piensa, sin que esto signifique a terar el orden público o dé motivo para aterario, y, a título personal, todo pensamiento valedero, aunque sea disconforme, debe ser bajo nuestra bandera nacional azul y blanca".

MAC'S

COMASIDER

CUYO S.A.

INFORMA QUE HA INSTALADO SUS OFICINAS DE VENTAS Y ADMINISTRACION EN

AV. SAN MARTIN 166 - 1º P. B.
TEL. 291277 - MENDOZA

FUERZA AEREA ARGENTINA

Llama a Concurso para Cubrir Vacantes en sus distintas Unidades en las Bandas de Música y Guerra.

REQUISITOS INGRESO: Argentino nativo o por opción. Ciclo primario completo. Tener de 17 a 30 años para Cabo de la Banda de Música. (Instrumentos: Clarinete Soprano, Trombón Tenor, Fliscorno Soprano, Clarinete pequeño Mib, Eufonium, Pequeño Mib, Saxo Barítono, Cornos en FA y Trompeta Sib). Tener de 17 a 22 años para Voluntario 1º de la Banda de Guerra (Corneta) únicamente.

CIERRE DE INSCRIPCION: 31 de Julio de 1975.

INFORMES: Personalmente o por carta a la Unidad de Fuerza Aérea más cercana a su domicilio o en Edificio "Cóndor". Pedro Zanni 250 - Comando de Personal - Oficina 247/1 - Capital Federal.

15/7/F/75820/25/7/A

MACDONALD

"CANADA PARA USTED" EN UN VUELO POR CP AIR

23 días que comienzan en México, con todo su encanto histórico, tradiciones y bellezas naturales.

Luego, Canadá y la oportunidad de encontrarse con dos culturas: Montreal, la segunda ciudad de habla francesa del mundo y Toronto, centro financiero e industrial con todo el vértigo de una gran ciudad.

Salidas individuales y en grupos.

Servicio integral en español.

Consulte a su Agente de Viajes.

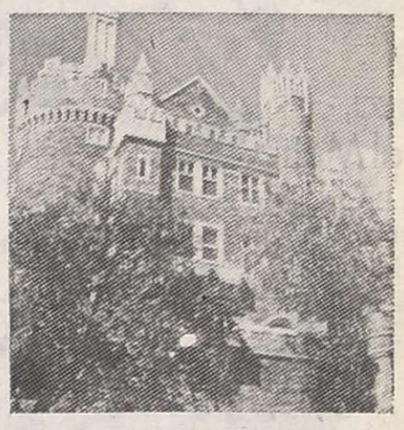

UN NORTE DISTINTO INCLUYE CANADA

CPAir
Canadian Pacific

En KOLTON LAS VENTAJAS SIGUEN CRECIENDO.

Ahora, nuevas tasas de interés para sus dos opciones:

CUENTA DE AHORRO
Con Preaviso

Abra ya su cuenta de ahorro KOLTON, con preaviso, obteniendo todos los beneficios y el más alto interés de plaza

PLAZO FIJO

DEPOSITOS A PLAZO FIJO	TASA ANUAL
180 días	28,5 o/o
360 "	34,5 o/o
540 "	38,5 o/o

Pago o capitalización mensual.

Garantía de la nación y exención impositiva.

PARA SUS AHORROS, TODAS LAS VENTAJAS

KOLTON

S.A. de Ahorro y Préstamo para la Vivienda
MENDOZA: SARMIENTO Y AVDA. ESPAÑA
San Rafael: Barcala y San Lorenzo.
San Juan: Santa Fe 31 - Oeste
San Luis: San Martín 638.
Buenos Aires: Córdoba 890 • 1o. piso.

RADIUX

AVISO

A PASAJEROS QUE VIAJEN AL EXTERIOR POR VIA AEREA

Con motivo de las nuevas regulaciones relativas a la emisión y validez de tarifas y cambio de pasajes internacionales, que determinan la aplicación o actualización de los mismos a la fecha de comienzo del viaje, las Compañías de Aviación que operan servicios internacionales desde Argentina, recomiendan a sus usuarios reconfirmar sus reservas y verificar la validez de sus billetes dentro de los cinco días anteriores a la fecha prevista de partida.

Este trámite podrá ser realizado en las Agencias de Viajes a través de las cuales hubieran sido adquiridos los pasajes o, en su defecto, en las oficinas de la respectiva línea aérea.

JUNTA DE REPRESENTANTES DE COMPAÑIAS AEREAS EN ARGENTINA (JURCA)

22/7/F/77437/23/7

Así se hace deporte.

DAVID RADIO 23-7

Desde Wimbledon.
Lo bueno, lo malo (y a todo color) el tenis internacional. Venga, lo invitamos al court central de Wimbledon.

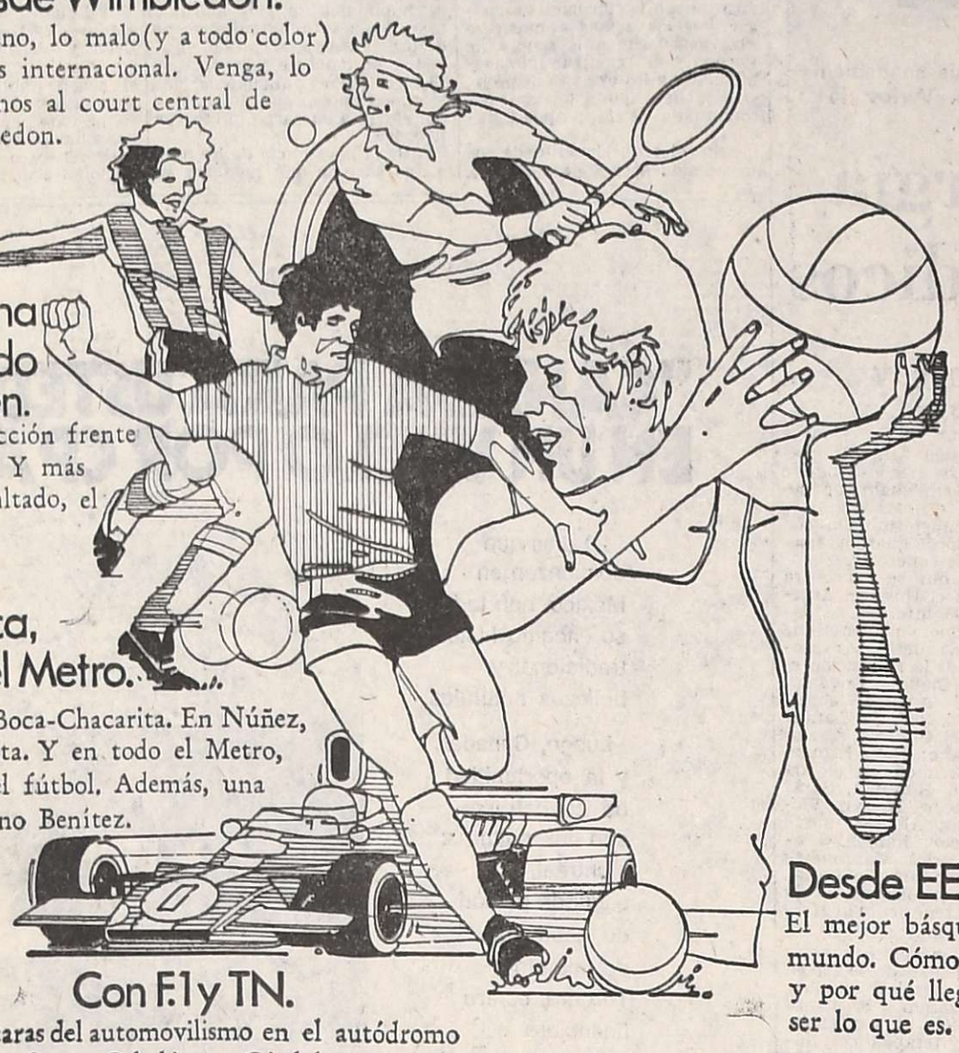

Argentina rindiendo examen.
Nuestra Selección frente a Uruguay. Y más allá del resultado, el análisis de El Gráfico.

Con Boca, River y el Metro.
En Liniers, Boca-Chacarita. En Núñez, River-Atlanta. Y en todo el Metro, la pasión del fútbol. Además, una nota al Chino Benítez.

Con F.1 y TN.
Dos caras del automovilismo en el autódromo Oscar Cabalén en Córdoba.

Desde EE.UU.
El mejor básquet del mundo. Cómo nació y por qué llegó a ser lo que es.

Ya así se lo muestra hoy
REVISTA El Gráfico
De Editorial Atlántida para usted.

Acompañada por su tío Nicos Conialidis Christina Onassis, hija del desaparecido magnate naviero griego Aristóteles Onassis, llega a una pequeña capilla de Atenas para contraer matrimonio con Alexandros Andreadis. (Radiofoto de UPI).

Christina Onassis se casó en Atenas

Fue sorpresiva la decisión de la heredera del desaparecido magnate

ATENAS, 22 (UPI). — Christina Onassis, una de las mujeres más ricas del mundo, contrajo matrimonio hoy con Alexandros Andreadis, el hijo de un millonario hombre de negocios con quien había comenzado a salir hacia sólo un mes. La ceremonia en una pequeña capilla de la iglesia griega ortodoxa se inició 45 minutos después de la hora fijada, debido a un retraso de la novia.

La decisión de casarse tomada por la joven heredera de la fortuna del desaparecido magnate griego Aristóteles Onassis, tomó de sorpresa a muchos de sus amigos.

El padre del novio había llegado en avión procedente de París y juntamente con sus amigos buscaron apresuradamente regalos de boda, apenas unas horas antes de la ceremonia.

La boda, que se inició a las 8.15 P.M. (17.15 GMT)., cuando ya los invitados habían esperado 45 minutos a la novia, tuvo lugar en la capilla de piedra de Akathistos Haymons, en el suburbio de Glyfada, cerca del aeropuerto ateniense.

Menos de 30 parientes allegados a Christina y Alexandros fueron invitados. Esto se debió a que la novia sigue de luto por el fallecimiento de su padre, quien murió hace cuatro meses en París afectado por una rara enfermedad muscular, dejándola heredera de un imperio naviero y de otras vastas inversiones.

Jacqueline Kennedy Onassis, viuda del desaparecido multimillonario, llegó de la isla de Escorpio, de la familia Onassis, para presenciar la ceremonia.

Debido al hecho de que Andreadis está cumpliendo su servicio militar, destacado en una oficina en Atenas del cuartel del ejército del frente occidental griego, la pareja no pudo abandonar el país en viaje de luna de miel, según expresaron fuentes familiares.

Aunque no se reveló adónde irán, amigos de la pareja manifestaron que probablemente pasarán un tiempo en Escorpio para luego hacer un crucero por las islas griegas a bordo del lujoso yate "Christina".

Los allegados de la familia esperaban que Christina, de 24 años, se casaría en setiembre, cuando se cumplieran los seis meses de duelo, con Petros Goulandris, de 27 años, su novio y compañero constante de la niñez, tal como se lo había prometido a su padre en su lecho de muerte.

Pero la joven conoció a Andreadis, de 30 años, y en menos de un mes resolvió casarse inmediatamente con él.

"Yo no sé por qué no esperaron un poco más", expresó una fuente de la familia. "Me imagino que están muy enamorados".

La tía de Christina, Artemis Garafallydi, manifestó que Christina decidió por sí sola todo lo relacionado con el casamiento.

"Resolvió cada uno y todos los detalles", expresó la señora de Garuffallydi, una de las tres hermanas de Onassis, de quien se dice es la más allegada a Christina.

La rica heredera ya había estado casada una vez en 1971 con Joseph Bolter, un corredor de propiedades de Los Angeles que le llevaba 26 años. Como en el caso de Andreadis, le había conocido poco tiempo, y el matrimonio fue breve.

Andreadis es el hijo menor del profesor Stratis Andreadis, un economista educado en La Soborna que se convirtió en magnate de las finanzas.

Entre sus bienes figuran dos bancos, una pequeña flota de buques-tanques y otros barcos, una refinería de petróleo, un astillero y el ferrocarril eléctrico que une a Atenas con el puerto del Pireo y el suburbio de Kifissia. Alexandros es director ejecutivo del astillero en Elefsis.

La boda fue anunciada ayer y la misma familia de Andreadis fue tomaa por sorpresa. Si bien Christina y Alexandros no se conocían mutuamente, sus familias evolucionaban en los mismos círculos de millonarios navieros griegos y estaban relacionadas. La abuela de Christina, Ericta Livanos, procedía de la misma aldea que el padre de Alexandros, en la isla de Chios, en el mar Egeo, frente a la costa turca.

Si bien Christina —actualmente una de las mujeres mas ricas del mundo— ha dejado claramente establecido que tiene la intención de dirigir ella sola el imperio financiero que le dejó su padre, no siguió el ejemplo de este redactando un contrato antes de la boda, según manifestaron fuentes familiares.

De acuerdo con el contrato que él había preparado para su propia boda, Onassis dejó a su viuda, a la vez viuda del presidente norteamericano John F. Kennedy y sus hijos, una entrada anual de 250.000 dólares.

Benítez recibió de dirigentes del FIP un plan económico

BUENOS AIRES, 22 (NA). — Un plan económico de emergencia "consecuente con el programa de nacionalismo económico del general Perón" fue entregado hoy al ministro del Interior, Antonio Juan Benítez, por dirigentes del Frente de Izquierda Popular (FIP), encabezados por Jorge Abelardo Ramos.

Para ello Benítez concedió una audiencia en las primeras horas de la mañana a Ramos, Blas Alberti y Luis Alberto Rodríguez, manteniendo con ellos una conversación.

Los fundamentos del plan económico de emergencia están contenidos en un documento en el que expresa que los responsables de la actual crisis que atraviesa el país, son "las empresas imperialistas, la oligarquía vacuna y los pulpos intermediarios nacionales y extranjeros".

Los máximos dirigentes del FIP, sin embargo, no ocultan sus presentimientos optimistas: "la actual crisis internacional, cuya intensidad refleja el proceso de descomposición de la etapa imperialista del capitalismo —expresan— contribuye circunstancialmente a agravar la situación económica interna, pero al mismo tiempo crea condiciones para la ruptura de los lazos de independencia económica".

Tras indicar que debe profundizarse el programa económico esbozado oportunamente por el general Perón, la organización política de izquierda da a conocer los parámetros sobre los que entiende debe basarse la política económica, moratoria y revisión de la deuda externa, concertación de tratados comerciales con el área socialista, nacionalización de los monopolios, sanción de la ley agraria, congelamiento de precios, aplicación de la Ley de Abastecimiento y expropiación de las estancias cercanas a los grandes centros de consumo.

Finalmente el documento entregado por Ramos, Alberti y Rodríguez indica que "ha llegado la hora de que se haga cargo del Ministerio de Economía un representante del movimiento obrero organizado", agregando finalmente que "ante el caos del capitalismo semicolonial y la crisis del movimiento peronista, el socialismo resultará ser la forma más resuelta y eficaz de patriotismo."

La CGE efectuará una reunión en el interior del país

BUENOS AIRES, 22 (NA).— Durante los días 2 y 3 del venidero agosto se reunirá, en un punto del interior del país a designar, el consejo superior de la Confederación General Económica de la República Argentina (CGE), a fin de "analizar, pormenorizadamente, la crítica situación actual, con especial y particular tratamiento de la problemática regional y sectorial".

Así lo resolvió ayer la comisión directiva de la CGE, de acuerdo con un comunicado difundido en la fecha, en el que aprueba, además, la gestión realizada por una representación de la entidad ante los bancos estatales —que proseguirá ante los privados y oficiales del interior—, cuyo objetivo es obtener líneas de crédito más amplias con intereses menores que los acordados, para "dar urgente solución a la difícil y crítica solución que afrontan las empresas frente al pago de salarios, y el propio financiamiento".

En la misma resolución se manifiesta que "ante los intentos de dividir a las organizaciones representativas del empresariado nacional "la CGE trabajando dentro de los postulados confederales y la programática nacional, en la búsqueda de las soluciones y aportes que esta coyuntura requiere".

Reafirmó el concepto de la verticalidad el peronismo bonaerense

BUENOS AIRES, 22 (NA). — El interventor del peronismo bonaerense, Rodolfo Decker, dio una nueva arremetida en afirmación de la "verticalidad" y apoyo a la Presidente de la Nación, en momentos en que los congresales de la provincia preparan su estrategia con miras a la inminente reunión del congreso nacional justicialista.

Al anunciar el acto de homenaje a Eva Perón —el día 26 a las once, en la iglesia catedral de La Plata— Decker recordó que "próximo a su fin, nuestro líder y conductor designó como integrante del binomio presidencial a la compañera Isabel". Y agregó: "Estaba designando así no sólo a quien lo sucedería en la presidencia de la Nación, sino en la jefatura del movimiento. Quien no lo comprenda así, falta a Perón. El movimiento, sin la conducción de Isabel Perón, daría un salto en el vacío de irremediables consecuencias".

La definición de Decker está indicando una pauta que, obviamente, deberían acatar los congresales que representan al distrito en el máximo organismo de conducción partidaria.

En los últimos días grupos de congresales bonaerenses habrían mantenido distintas reuniones para definir posiciones y mañana tomarían contacto con el gobernador Victorio Calabró, a quien en la reciente crisis se señaló en algunos medios peronistas como alentando una actitud de "rebeldía".

Junto con su defensa de la "verticalidad" Decker hizo una exhortación a la unidad de las tres ramas del peronismo. Los conceptos del interventor fueron rubricados, en un documento, por 1.500 dirigentes bonaerenses reunidos en el local sindical de los trabajadores municipales, en esta capital.

Se propicia un desagravio a Sarmiento

NEUQUEN, 22 (N.A.). — El presidente del bloque de diputados nacionales del Partido Progresista, Evaristo Monzalve, presentó un proyecto de declaración en el Congreso Nacional —conocido hoy aquí— en el que propicia que la Cámara haga público su repudio por la decisión de la Legislatura de Neuquén, al pretender denigrar la figura de Sarmiento.

La Legislatura provincial había sancionado una ley por la que prohibió en todo el territorio neuquino la enseñanza, hasta entonces obligatoria, del himno a Sarmiento.

Central Fotográfica
DISTRIBUIDORES
MATERIAL FOTOGRAFICO
—EN SU NUEVO LOCAL—
SAN JUAN 1392
TELEFONO 218285 - MENDOZA
13|7|F|13|7

LICITACIONES

PROVINCIA DE SAN LUIS
Dirección General de Turismo
LICITACION PUBLICA

LLAMASE A LICITACION PUBLICA DE LA OBRA:
"HOSTERIA TIPO UBICADA EN LA LOCALIDAD DE PAPAGALLOS - DEPARTAMENTO CHACABUCO PROVINCIA DE SAN LUIS

INVERSION APROXIMADA: $ 5.000.000.—
FECHA DE APERTURA: Día 11 de Agosto de 1975 a las 10 hs.
LUGAR DE APERTURA: Dirección General de Turismo - San Martín Nº 741 - San Luis.
INFORMACION: Departamento Técnico de la Dirección de Turismo - Galería Sananes, Local 5.
FECHA Y HORA: A partir del día 28 de Julio de 1975, de 8.30 a 14 horas.
VENTA DE PLIEGOS: Departamento Contable de la Dirección de Turismo - Galería Sananes - Local 7.
FECHA Y HORA: A partir del día 28 de Julio de 1975 de 8 a 14 horas.

21|7|F|77216|30|7-A

PROVINCIA DE SAN LUIS
Dirección General de Turismo
LICITACION PUBLICA

LLAMASE A LICITACION PUBLICA PARA LA OBRA:
"AMOBLAMIENTO Y EQUIPAMIENTOS HOSTERIA TIPO CONCARAN" "SECCION ARTEFACTOS"

INVERSION APROXIMADA: $ 84.800,—.
FECHA DE APERTURA: Día 8 de agosto de 1975. Hora: 10 hs.
LUGAR DE APERTURA: DIRECCION GENERAL DE TURISMO San Martín Nº 741 - SAN LUIS.
INFORMACION: DEPARTAMENTO TECNICO DE LA DIRECCION GENERAL DE TURISMO - Galería Sananes, local 5.
VENTA DE PLIEGOS: DEPARTAMENTO CONTABLE DE LA DIRECCION GENERAL DE TURISMO - Galería SANANES, Local 7.
HORARIO DE VENTA DE PLIEGOS: 7 a 13 horas.

21|7|F|77192|23|7-A

PROVINCIA DE SAN LUIS
DIRECCION GENERAL DE TURISMO
LICITACION PUBLICA

Llámase a licitación pública para la obra: "Amoblamiento y equipamientos Hostería tipo Concarán" - 'Sección vajillas".

INVERSION APROXIMADA: $ 90.100,00.
FECHA DE APERTURA: Día 7 de Agosto de 1975, a las 11 horas.
LUGAR DE APERTURA: Dirección General de Turismo, San Martín Nº 741 - SAN LUIS.
INFORMACION: Departamento Técnico de la Dirección General de Turismo - Galería Sananes - Local Nº 5.
VENTA DE PLIEGOS: Departamento Contable de la Dirección General de Turismo - Galería Sananes, Local Nº 7. Horario de venta de pliegos, de 7 a 12 horas.

23|7|F|77639|25|7|A

MINISTERIO DE ECONOMIA
Corporación Empresas Nacionales
YACIMIENTOS PETROLIFEROS FISCALES
Administración Mendoza
LICITACION PUBLICA
AM. Nº 1.208

Transporte combustibles líquidos livianos en camiones tanque, desde planta de almacenaje Luján de Cuyo, a distintos lugares de consumo de la Administración Mendoza.

Apertura: Día 11 de agosto de 1975, a las 11 horas, en calle Salta 672, Godoy Cruz, Mendoza.

Valor del pliego: $ 100.

18|7|F|76534|27|7

MINISTERIO DE ECONOMIA
Corporación de Empresas Nacionales
GAS DEL ESTADO
Licitación Pública

Nº 9.265: Adq. calderas fusoras p|esmalte asfáltico.
Apert. Prorrogada: P/18/8/75.
Valor: $ 100.

Adquirir documentación: Alsina 1170 - P. 1º - Of. 110 - Capital. De 8 a 13 hs.

18|7|F|76766|23|7

Mutualidad de Empleados y Obreros de la Provincia
LICITACIONES PUBLICAS

Llámase a LICITACIONES PUBLICAS para el día 7 de Agosto del corriente año, a las 10 y 11 horas, para la contratación Servicio Lavado y Planchado de ropas Hospital El Carmen y Sanatorio A. Fleming por el período Agosto al 31 de Diciembre del corriente año; y la provisión de material de curaciones y drogas, respectivamente.

Pliego de condiciones: Oficina de Adquisiciones y Suministros, Perú 1258 - Ciudad.

23|7|F|77779|23|7

PROVINCIA DE SAN LUIS
DIRECCION GENERAL DE TURISMO
LICITACION PUBLICA

Llámase a licitación pública de la obra: "Amoblamiento y equipamientos Hostería tipo de la localidad Concarán" - "Sección lencería".

INVERSION APROXIMADA: $ 90.100,00.
FECHA DE APERTURA: Día 8 de Agosto de 1975, a las 11 horas.
LUGAR DE APERTURA: Dirección General de Turismo, San Martín Nº 741 - SAN LUIS.
INFORMACION: Departamento Técnico de la Dirección General de Turismo - Galería Sananes - Local Nº 5.
VENTA DE PLIEGOS: Departamento Contable de la Dirección General de Turismo - Galería Sananes, Local Nº 7. Hora de venta de pliegos, de 8 a 14 hs.

23|7|F|77635|24|7

MINISTERIO DE ECONOMIA
CORPORACION DE EMPRESAS NACIONALES
AGUA Y ENERGIA ELECTRICA
EMPRESA DEL ESTADO
GERENCIA EXPLOTACION REGIONAL CUYO
DIVISIONAL MENDOZA
LICITACION PUBLICA Nº 8/75

Llámase a Licitación Pública para el día 13 de Agosto de 1975 a las 12,00 horas, por la contratación de los trabajos con provisión parcial de materiales necesarios, para efectuar la construcción de línea aérea de M.T.; cambio de sección; remplazo y retiro de líneas existentes; tendido de C.A.S. y construcción de 10 S. E. aéreas. - Proyecto Nº 5155/74.

PRESUPUESTO OFICIAL: ..... $ 2.172.367,—.

Pliegos e informes: Oficina de Compras: Avda. San Juan 470, Mendoza.

Valor de la Documentación: Doscientos pesos ($ 200,—).

OBRA DEL PLAN TRIENAL PARA LA RECONSTRUCCION Y LIBERACION NACIONAL

21|7|F|77187|23|7

PROVINCIA DE SAN LUIS
DIRECCION GENERAL DE TURISMO
LICITACION PUBLICA

Llámase a licitación pública para la obra: "Amoblamiento y equipamientos Hostería tipo Concarán" - "Sección muebles".

INVERSION APROXIMADA: $ 265.000,00.
FECHA DE APERTURA: Día 8 de Agosto de 1975, a las 10 horas.
LUGAR DE APERTURA: Dirección General de Turismo, San Martín Nº 741 - SAN LUIS.
INFORMACION: Departamento Técnico de la Dirección General de Turismo - Galería Sananes - Local Nº 5.
VENTA DE PLIEGOS: Departamento Contable de la Dirección General de Turismo - Galería Sananes, Local Nº 7. Hora de venta de pliegos, de 8 a 14 hs.

23|7|F|77637|25|7|A

MINISTERIO DE ECONOMIA
CORPORACION DE EMPRESAS NACIONALES
YACIMIENTOS PETROLIFEROS FISCALES
DESTILERIA LUJAN DE CUYO
LICITACION PUBLICA
70 - Nº 155

Llámase a LICITACION PUBLICA para PROVISION DE TRES (3) PICK-UP NAFTERAS 0 Km.
APERTURA: Día 31 de julio de 1975, a las 12 horas, en Y.P.F., Destilería Luján de Cuyo.
PLIEGOS: Administración Destilería Luján de Cuyo (Compras y Contrataciones), en días hábiles de lunes a viernes de 8 a 12 hs.
VALOR DEL PLIEGO: VEINTE PESOS ($ 20,00).

15|7|F|75805|24|7

HOSPITAL CENTRAL
Consejo de Administración
Decreto Nº 1257/67

Llámese a LICITACION PUBLICA, para el Hospital Central, a fin de adquirir lo que a continuación se detalla:

EXPTE. Nº 717-75.
APERTURA: 29-7-75 - 10 Hs.
Víveres secos, para el mes de Agosto de 1975, Aceite, Azúcar, Arroz, Fideos, Caldo Concentrado de Carne y Gallina, Etc.

Los pliegos de condiciones deberán ser retirados en Oficina de Compras del Hospital Central, calle Salta y Alem, Mza. Valor del Pliego: $ 50,00. 23|7|F|77703|23|7

MINISTERIO DE ECONOMIA
CORPORACION DE EMPRESAS NACIONALES
Yacimientos Petrolíferos Fiscales
Destilería Luján de Cuyo
LICITACION PUBLICA
Nº 70-154

Llámase a Licitación Pública para la:
"ADQUISICION DE BARRAS y PLANCHUELAS DE ACERO"
Apertura: 21 de agosto de 1975, a las 12.30 hs., en YPF. Destilería Luján de Cuyo. **Pliegos:** Administración Destilería Luján de Cuyo (Compras y Contrataciones), en días hábiles de Lunes a Viernes, de 8 a 12 hs. - **Valor del pliego:** Veinte pesos ($ 20,—).

21|7|F|77221|30|7

COMUNICADO

SALUD PUBLICA (San Luis)

Se comunica que la Licitación Pública Nº 24 para la adquisición de Medicamentos, Drogas y material de Curaciones, etc., con destino a los diferentes Servicios Asistenciales dependientes de Salud Pública de la Provincia, se realizará el día 24 de julio de 1975, a las ocho y treinta horas (8.30 hs.), y no se efectuará el día 7 de agosto de 1975, como estaba anunciado en razón de que este Departamento Contable de Salud Pública de la Provincia de San Luis, a partir del 1º de agosto próximo deberá integrarse al Sistema Nacional Integrado de Salud (SNIS) de la Nación, motivo por el cual este Departamento no podrá efectuar apertura de Licitaciones a esa fecha.

Departamento Contable Salud Pública - San Luis

23|7|F|77878|23|7

Edictos Judiciales

EDICTO. — Caja de Seguro Mutual Ley 1328, cita cinco (5) días beneficiarios Luis Humberto Andreucetti Sileoni para reclamos derechos seguro mutual. - Carlos Raúl Nanclares - Sub-Gerente.

19|7|C|540,23|7

EDICTO. — Décimo Quinto Juzgado Civil, autos Nº 38.107 "Dirección Provincial de Vialidad c/ José G. Marzitelli y Otros p/Expropiación". Cita emplaza diez días demandada y|o sucesores, herederos o interesados rasgo terreno ubicado en calle Severo del Castillo esquina calles Los Pinos, distrito Corralitos, departamento Guaymallén; superficie 12 Has. 7.426,00 m2.; inscripto Registro Propiedad Raíz Mendoza, Nº 19.025, fs. 969, Tº 104 "C", Gllén; bajo apercibimiento ser representados Defensor Oficial (Art. 22, inc. 3º, Dec. Ley 6745/57; Arts. 62 y 72 C.P.C.). Rodolfo H. Puebla, secretario.

19|7|F|76816|28|7

EDICTO. — Décimo Quinto Juzgado Civil, Autos Nº 38.101 "Dirección Provincial de Vialidad c/ Sarriguren Vit. Soc. Com. Acc p/ Expropiación" Cita emplaza diez días demandada y|o sucesores, herederos o interesados rasgo terreno ubicado en calle Belgrano entre Espejo y Videla Aranda, distrito Fray Luis Beltrán, departamento Maipú; superficie 21 Has. 3.573,00 m2.; inscripto Registro Propiedad Raíz Mendoza, Nº 12212, fs. 219, Tº 78 "A", Maipú, bajo apercibimiento ser representados Defensor Oficial (Art. 22 inc. 3º Dec. Ley 6745/57, Arts. 62 y 72 C. P. C.). Rodolfo H. Puebla, secretario.

19|7|F|76806|23|7

EDICTO. — Juez Primer Juzgado Civil y Comercial San Rafael, hace saber por cinco días que en autos Nº 68.273-B caratulados "Sosa Silvestre y Pura C. Moreno de Sosa por concurso civil voluntario", se declaró abierto el concurso civil del señor Silvestre Sosa y de la Sra. Pura Concepción Moreno de Sosa, ambos con domicilio real en calle 25 de Mayo 32 del distrito Villa Atuel de este departamento. Se fijó el día cuatro de noviembre próximo a las nueve horas, para la celebración de la junta de acreedores y hasta el día nueve de setiembre del corriente año 1975 para que los acreedores presenten los pedidos de verificación de créditos al Sr. Síndico Dr. Francisco Caruso con domicilio legal en calle Los Franceses Nº 196, Ciudad. Intimase a los concursados y a los que tengan bienes y documentos de los mismos, para que los pongan a disposición del Síndico bajo apercibimiento de ley. Prohíbese a los concursados de hacer pagos, bajo apercibimiento de ser ineficaces los que se realizaren. - Oscar Suárez, Secretario.

23|7|F|77641|29|7-A

EDICTO JUDICIAL. — Juez Sexto Civil, cita y emplaza a herederos y acreedores Valentín Salvador, comparendo seis de agosto próximo a las once horas. Alberto J. Sacchi Yori, Secretario.

23|7|C|230|4|8|A

EDICTO. — A herederos de Basilio Nicolás Lorenzo Bianchini, cita Caja de Jubilaciones y Pensiones de Mendoza, reclamar derecho pensionario, bajo apercibimiento legal, Expediente Nº 24380. Dr. Pedro J. I. Sin, asesor letrado.

23|7|C|251|27|7

EDICTO. — Juez Segundo Juzgado Civil cita herederos y acreedores César Bautista Cattaneo, comparendo trece de agosto próximo a las doce horas. Autos 102.619. - Eduardo O.-Giménez, Secretario.

23|7|C|225,8|8|A

SEDICTO. — Juez Décimo Quinto Civil, hace saber a Julio César Canaveri, providencia recaída autos 37.555: Mendoza, 21 febrero 1975. - ...Cítase al presunto ausente para que comparezca a juicio. Fdo. Pedro Carrizo Juez. Rodolfo H. Puebla. Secretario.

23|7|C|237|1|9|A

EDICTO. — Carlos I. Pavon, rematará orden señor Juez Cuarto Juzgado Civil, autos 67.013 "Avanca S. A. c/Monserrat Barbe y Ots. Camb.", día 7 agosto próximo, 11 hs. Estrados Tribunal actuante 2do. Piso - Palacio de Justicia (Mza.) la parte pro-indivisa demandada Monserrat Barbe, Inmueble ubicado calle 2do. Pasaje Corti Nº 753/761 - Seccion Oeste - Mendoza, en condominio con Angel Sanchez Navarro e Ines de la Purisima Manriquez; Inscripto Archivo Judicial al Tº 31 E, fs. 881 Seccion Oeste y Rentas al Nº 5.505 y Municipalidad Capital como manzana 392 parcela 11: Inmueble edificacion adobe revestido; 1 baño con azulejos; 1 pequena lavanderia cerrada; 4 habitaciones, 1 habitacion tipo despensa; 1 cocina, pisos baldosas; 1 habitacion piso madera; paredes techos y electrificación en muy mal estado general. Posee todos servicios, no hay ocupantes. Consta de 180,70 metros s|títulos y Rentas 148, 70 mts2. "Limites: Norte: Sucesion Manuel Garcia en 10,25 metros. Sur: Pasaje Silvio Corti en 10,60 mts. Este: Jose Contreras y Sucesion Alejandro Segretti en 14,20 mts. y Oeste: Olivia Tobares de Grigor en 13,45 mts. en dos tramos, divididos por 1 pequeno martillo de 0,55 con frente al Sur. Deudas: Municipalidad Capital ano 1974 $ 142. Obras Sanitarias al 31 diciembre 1974 $ 340,15, sujeto reajustes. Rentas: Dif. 1974 y ano 1975 $ 133,50 sujeto reajustes. Embargos autos 78.573 "Timar Suhel Jose y ot. c/Angel Sanchez y ot. $ 42.997,- del 6to. Jdo. Civil (Cancelado efecto escriturar) y el de autos $ 11.398.- Avaluo $ 7.560.- Base Venta $ 5.292,00 (70 % avaluo). Comprador depositara 10 % seña y 3 % comision efectivo. Titulos y antecedentes obran en autos, no admitiéndose reclamos posterior por falla, falta y|o defecto alguno. Notificase por presente embargante y todo interesado en la misma. Informes Tribunal y Martillero J. E. Justo 441 — Mendoza. Asimismo se notifica a condominos Ines de la Purisima Manrique de ignorado domicilio. - Susana M. Duran, Secretaria.

17|7|C|883|29|7|A

EDICTO. — Juez Tercer Juzgado Civil cita herederos y acreedores de José Urbano Oliva, comparendo uno de agosto próximo, once y treinta horas. Arnaldo Andrés Frigerio, Secretario.

20|7|C|747|31|7

EDICTO. — Segundo Juzgado Civil San Rafael. Autos 16.446 cita herederos y acreedores Lucero Venancia y Teodosio Mario Silva audiencia cuatro de agosto próximo ocho treinta. - Elda I. Savoy - Secretaría.

217|F|77206|31|7|A

EDICTO. — Juez Primer Juzgado Civil San Rafael cita herederos y acreedores de Di Marco de Arcella María o Julia María comparendo 19 de agosto próximo, a las nueve horas. - Oscar Suárez - Secretario.

21|7|F|77211|31|7|A

EDICTO. — Juez Segundo Juzgado Civil San Rafael cita herederos y acreedores Sara Antuan de Núñez comparendo diecinueve agosto próximo nueve horas. Autos Nº 15.501. - Héctor Dick Ulloa - Secretario.

21|7|F|77201|31|7|A

EDICTO. — Juez 2º Juzgado Civil San Rafael, Secretaria 4, cita herederos y acreedores de Felipe Woyskovsky, audiencia veintiuno Agosto, hora 8.30. - Héctor Dick Ulloa, secretario.

16|7|F|76046|25|7|A

EDICTO. — Juez Primero Civil cita, emplaza, herederos, acreedores Héctor Francisco Sacchi, comparendo seis agosto próximo diez horas. - Expte. 117.821. - Luis A. Benvenuto - Secretario.

22|7|C|89|31|7|A

Interesante operativo del Ejército en el Tupungato

Expedición policial parte hoy hacia el Illimani

El subjefe de Policía, comisario general Ramón Armando Arrieta Cortez, dijo ayer a los periodistas que personal de la repartición participará en un importante operativo que realizará el Ejército en el cerro Tupungato. Mencionó el funcionario que por primera vez se tratará de ascender el glaciar Sur y que también se emplearán esquiadores.

El anuncio lo formuló durante la reunión de prensa convocada por el titular de la institución, vicecomodoro Julio César Santuccione, con la finalidad de informar sobre el intento de ascenso al monte Illimani, en la Cordillera Real de Bolivia, que llevarán a cabo dos oficiales y un instructor del Club Andinista Mendoza.

El Tupungato

De acuerdo a la información suministrada por Arrieta, la expedición prevista por el Ejército para enero - febrero del año próximo, llevará alrededor de 40 días y se proyecta erigir varios campamentos "en un trayecto más largo que el glaciar del Everest", según dijo.

Por otro lado y ante una pregunta, afirmó que también se preparará el rescate de la maestra norteamericana Jeanette Johnson, cuyo cadáver se encuentra a 6.200 metros, en el comienzo del Glaciar Polaco, en el Aconcagua. Este operativo estará a cargo de la policía y tendría lugar en noviembre.

Al Illimani

En el despacho del jefe de Policía también se hallaban presentes el oficial principal Carlos Rogelio Suárez, el inspector Ignacio Edgardo Medina y el andinista civil Osvaldo Brandi, quienes partirán hoy, a las 8.30, por vía aérea hasta Tartagal, Salta, primera escala de su viaje a Bolivia, en donde subirán el Illimani por su filo más difícil, ascenso aún no logrado.

Los tres deportistas vestían el atuendo diseñado por el Departamento 4 Logística, de la Policía, que usarán en los campamentos bajos del cerro. Se trata de borceguíes media caña, negros; pantalón de paño azul, medias celestes, lo mismo que el anorak y cubrecabeza blanco y celeste, de lana.

Dijo el vicecomodoro Santuccione que esta expedición, que servirá para adiestrar aún más a los andinistas de la Policía que integran los cuerpos de rescate de la institución, está subvencionada con 450 mil pesos por la Secretaría de Estado de Turismo y Deportes de la Nación; con 3.000 pesos en alimentos por el Círculo de Suboficiales y Agentes de la Policía de Mendoza y por la propia repartición.

En la cumbre se dejará, entre otras cosas, una bandera argentina donada por una sedería céntrica; un escudo de la Policía y distintivos de las Fuerzas Armadas y Gendarmería Nacional. Añadió que en La Paz, Bolivia, contarán con la colaboración de la fuerza policial de ese país y especialmente del agregado militar argentino en nuestra embajada, vicecomodoro Degan Lob. El viaje hasta Salta, se realizará en un avión de la Dirección Provincial de Aeronáutica y desde Tartagal, los andinistas seguirán en tren hasta La Paz. El Illimani está a 80 kilómetros de la capital del altiplano.

Entidades diversas

Asociación de Ayuda al Reumático — Esta entidad ha convocado a sus asociados a asamblea general ordinaria para el 27 a las 9, en el aula del hospital "Luis Lagomaggiore". Se tratará la memoria y balance del último ejercicio.

THADI. — Directivos del Taller Hogar de Actividades Diferenciadas informaron que aún sigue habilitado el museo científico de cera, en el subsuelo del edificio situado en San Martín y General Paz.

Lo recaudado en concepto de entrada, se deja a total beneficio de THADI, y será destinado a la construcción de una lavandería.

También se informó que las 200 figuras que se exhiben son de la cátedra de Dermatología de la Universidad del Litoral, de un alto valor científico, cultural y pedagógico.

En otro orden de cosas, también se informó que los interesados en donar material para la mencionada construcción (en especial azulejos) deben llamar a los teléfonos: 246272, 291183 ó 223730.

Actualización de diabetes. — Entre el 25 y el 30 de agosto, en la cátedra de Clínica Médica III de Ciencias Médicas, se dictará el VI Curso de actualización de la diabetes, organizado por el doctor Lucio Cicchitti. Los interesados pueden inscribirse en la secretaría de la cátedra, Hospital Central, 5º piso, tel. 249147.

La celebración de la Semana de Galicia

El Centro Gallego de Mendoza celebrará la Semana de Galicia, coincidente con los festejos con que tradicionalmente Mendoza exalta al Santo Patrono Santiago. Con tal motivo invitó a la colectividad gallega de esta provincia a concurrir a la tradicional procesión del Apóstol Santiago que se realizará el viernes en esta capital.

Gremiales

Unión Ferroviaria Seccional Mendoza del Ferrocarril Gral. San Martín. — Invitó a todos los jubilados a la asamblea que se realizará el 25 de este mes, a las 17, en el local de calle Suipacha 627, ciudad. En su transcurso se considerará el 82 y 75 % móvil, problemas del Policlínico Ferroviario y pedido de anticipo de emergencia.

Sindicatos Unidos Petroleros del Estado — El 26 a las 19, en la subfilial Malpú, ubicada en calle 70 Granaderos Nº 69, se realizará la bendición de las instalaciones asistenciales de dicho organismo en la zona. Concurrirán autoridades de YPF, del gremio y socios.

A vocal del Menor aceptan la renuncia

Fue aceptada la renuncia presentada por el doctor Nicolás Becerra, al cargo de vocal del directorio de la Dirección Provincial del Menor, quien desempeñaba esas funciones en representación del Poder Ejecutivo.

El doctor Becerra ejerce actualmente la subsecretaría de Industria, Comercio y Minería.

Universidades

Nacional de Cuyo

Facultad de Ciencias Económicas. — Los exámenes de las materias del tríptico se tomarán los siguientes días: Historia Argentina, primer turno, el 6 de agosto y segundo turno el 18; Idioma Nacional, el 7 y el 19, y Geografía Argentina el 8 y el 20. Para el primer turno las inscripciones se recibirán hasta el 31 y para el segundo, del 4 al 12 de agosto, de 16 a 20.

Fue sacerdote ejemplarizador el padre Lucini

Tras un proceso de grave enfermedad que comenzó el sábado último y que epilogó ayer a la tarde, se extinguió la vida de un activo sacerdote de nuestra Arquidiócesis, que aunque nació en Buenos Aires, transcurrió en Mendoza gran parte de su existencia pródiga en realizaciones espirituales y materiales en beneficio de la Iglesia Católica. El padre Ernesto Atilio Lucini, que desaparece a los 61 años de edad, llegó a nuestra provincia cuando cursaba el seminario y aquí se ordenó de sacerdote el 31 de diciembre de 1941.

El ex párroco de la Iglesia Matriz de San Nicolás

Cuando se abraza una vocación como la de ministro del Señor, el camino a recorrer en la vida terrenal es siempre arduo, pleno de sacrificios, de desprendimiento de las comodidades de que se suele disfrutar en otras disciplinas.

Su personalidad se la puede definir como la de un hombre que sobresalió por su actividad y dinamismo, trayectoria en la que no se dio tregua, como lo demuestra palpablemente la amplia y meritoria obra realizada.

Tan pronto recibió los hábitos de sacerdote, fue designado vicario cooperador en la parroquia de Luján y párroco de Lunlunta. A su iniciativa, apoyado por el entonces obispo de la diócesis, monseñor Alfonso María Buteler, se dio a la tarea de encarar con pleno éxito la creación del Seminario de Lunlunta, logrando la adquisición del terreno que habría de culminar con la construcción de un amplio edificio adecuado a esa finalidad, y de cuya casa fue su rector y párroco de esa localidad lujanense.

Posteriormente le fue encomendada la parroquia de La Consulta, San Carlos, e igual función cumplió más tarde como párroco de Tunuyán, donde erigió un nuevo edificio.

Su fuego interior por crear le llevaba a transformar, embellecer y dotar de comodidades a parroquias e iglesias, con el apoyo unánime de la feligresía que supo valorar su accionar en todos los lugares donde le tocó llevar su misión pastoral.

Su obra póstuma fue llevar a la realidad, aunque en forma parcial, una antigua aspiración: el nuevo templo de la parroquia matriz.

La parroquia de San Nicolás fue su último destino, hasta que sobrevino su muerte.

En esta edición volcó todo su entusiasmo para concretar una obra que el actual arzobispo, monseñor Olimpo Santiago Maresma anunciara su inminente iniciación a los fieles congregados en ocasión de celebrarse el día del Patrón Santiago, dos años atrás y que satisfará los deseos de los fieles y de la Iglesia de Mendoza.

No obstante la importancia del conjunto arquitectónico, el padre Lucini y los proyectistas han concebido un templo sencillo y sobrio que podrá cumplir con eficacia los oficios religiosos en una zona tan céntrica. Frecuentemente realizó viajes a Europa para solicitar ayuda para la prosecución de las obras que realizaba en Mendoza, tierra a la que amó entrañablemente como un hijo dilecto.

Lamentablemente no pudo ver concluida la nueva parroquia de San Nicolás, pero su obra no quedará inconclusa porque sin duda habrá quienes seguirán su derrotero y ritmo actual y que la feligresía secundará entusiastamente.

En síntesis fue la del padre Lucini la vida de un sacerdote ejemplar de auténtico relieve apostólico. Su labor a su paso por la vida significó una misión fervorosa y tenaz que floreció en obras trascendentes.

Su memoria perdurará en una amplia esfera de su acción pastoral, donde su figura sonriente y predispuesta al diálogo oportuno, resultaba familiar y querida en los hogares cristianos por su llaneza y su modo accesible y cordial. Su singular espíritu sacerdotal ejemplarizó una tarea no siempre fácil que le granjeó la gratitud general, aun de quienes no compartían sus ideas doctrinarias.

Misa concelebrada

Hoy, a las 16, en la iglesia de María Auxiliadora, Las Heras y 25 de Mayo de Ciudad, sede provisoria de la parroquia matriz de San Nicolás, el arzobispo de Mendoza, monseñor Olimpo Santiago Maresma oficiará misa concelebrada con todos los sacerdotes de la arquidiócesis. A su término partirá el cortejo rumbo al cementerio de la Capital, donde sus restos recibirán cristiana sepultura.

CRONICA POLICIAL

Secuestraron cocaína en un restaurante

En una habitación del inmueble en donde funciona "El Rancho Chileno", ubicado en Godoy Cruz 352, de ciudad, habrían encontrado 54 gramos de clorhidrato de cocaína "estirada" con bicarbonato o benzocaína, según trascendió en fuentes allegadas a la policía.

El procedimiento habría estado a cargo de la Brigada de Toxicomanía, señalándose que en el mismo lugar se encontraron un revólver calibre 38 largo y otros dos calibre 22. Las mismas fuentes indicaron, que en la habitación de un pasajero, también se halló cocaína, pero esta vez 5 gramos, además de los papeles listos para fabricar los "ravioles".

Aun cuando no hubo información oficial, trascendió que fue clausurado el "Rancho Chileno", propiedad de Pedro Olguín, por las razones apuntadas.

Una bomba causó destrozos en una confitería

Alrededor de las 5 estalló una bomba en la confitería "San Marcos", de 25 de Mayo y Las Heras, de ciudad, propiedad de Orfeo Anselmi, argentino, de 64 años, con vivienda en Martín Zapata 248 de capital.

De acuerdo a la información suministrada por el Detamento de Relaciones Policiales, la deflagración provocó daños en las ventanas exteriores y en el salón, pero no hubo heridos.

Ebrio causó un choque

BUENOS AIRES, 22 (Télam). — En la intersección de las calles Caseros y Avenida La Plata, de esta Capital, se registró un choque que no arrojó víctimas, pero sí daños de consideración. El hecho ocurrió anoche, a las 3.30, en momentos en que el colectivo de la línea 44, interno 7, conducido por Roberto Nachurón, argentino, de 38 años, perdió el control del vehículo y se estrelló frente al número 2186 de la Avenida La Plata (Foto). Intervino personal policial perteneciente a la Comisaría 37ª, que posteriormente comprobó que el conductor del rodado estaba ebrio. Concurrió al lugar del siniestro, la Brigada de Apuntalamiento de la Municipalidad, que tomó los recaudos pertinentes. El dueño de la zapatería, Ernesto Toyeiro, estimó que las pérdidas son varias veces millonarias. (Radiofoto de NA).

Cuatro arrestos por el robo de tres vehículos

En un taller mecánico de Eusebio Blanco 127, de Ciudad, efectivos del Cuerpo Motorizado de la Policía de Mendoza arrestaron a 4 personas en averiguación de diversos robos. Los detenidos fueron identificados —según la información oficial— como Jorge Enrique Monteavaro, Hernán Medina, Juan Antonio Sancho y Rodolfo Bernal.

Se les secuestró —añade la información— una estanciera chapa patente M-000.885, un Valiant sin chapa color verde, ambos desmantelados, y otra estanciera IKA quemada. Se indica que se les habían sacado distintos materiales y colocados como repuestos en otras unidad

PRECIOS IMPOSIBLES

(POR POCOS DIAS...MAÑANA COMIENZA)

Poleras
cuello alto en fantasías gran colorido y combinación
$399

Camisas
vestir, varios gustos, en cuadros rayados y lisos talles 36 al 44
$299,50

Camisas
vestir, telas poplines y mezclas poliester algodon rayados diversos
$399

Pantalones
lana, delicada fantasia cuadros de gran moda
$299

Pullovers
lana y poliester dibujo rayado diagonal.
$399

Pantalones
cheviot, franela lisa corte y calce perfecto colorido muy actual, talles 36 al 54
$399

Camisas
sport gamusuaves, variedad de dibujos, 5 colores invernales de moda
$249,50

Camisas
cuadros modernos en poplines gran actualidad
$349

Camisas
corderoy, baston ancho, tejido térmico, gran colorido, muy abrigadas
$199,50

Pullovers
cachemira, lana merino, pelo de conejo y fibra poliester
$436

Pantalones
brushed piel de durazno, corte moderno, linea vaquero
$199,50

Pantalones
arpillera, lana y poliester colores lisos, precio promocion.
$399

SAN MARTIN 1445

camiseria exclusiva indumentaria masculina

RIGAR'S

camisas pantalones jean's sweaters pijamas corbatas y linea interior

*

GEOLOGOS

para Desempeñarse en Pozos de Exploración

- Carnet de conductor.
- 1 año de experiencia mínima.
- Inscriptos en el Consejo Profesional de Geólogos.

Enviar referencias a:
—FLOPETROL—
AV. LEANDRO N. ALEM 651 - PISO 8º
CAPITAL FEDERAL

19|7|F|27|7|AD

MAS LABORES EN JULIO.

Más en pulóveres tejidos.
Más en moda para los más chiquitos.
Más en moda india.
Más en adornos para el cuarto infantil.
Más en sacos última hora.
Más en mantelería, delantales y frisos para la cocina.
Más el curso de tejido a máquina.
Y mil ideas más..

Revista LABORES Ya apareció.

La única revista dedicada exclusivamente al tejido y al hogar.

TRACTOR VIÑATERO: CON 20 AÑOS DE VIÑA.

MODELO 400 V
45 C.V. al volante-42,05 C.V. a la polea.
Radio de giro: 2.775 mm.
Trocha mínima: anterior 990 mm.-posterior 915 mm.

Hace dos décadas que Fiat está en los viñedos. Perfeccionó su tractor hasta que alcanzó el rendimiento deseado. Su trocha angosta, el mínimo radio de giro y su maniobrabilidad le permiten moverse con agilidad por las hileras y realizar un trabajo rápido y efectivo.

También progresamos en nuestras empresas concesionarias. Proporcionamos asesoramiento y un service cada vez más perfecto. Hay más de 100.000 tractores Fiat produciendo en el país. Los atendemos a todos. La experiencia y el tiempo dieron resultados altamente positivos.

FIAT con sensatez

TRACTOESTE S.A.
Concesionaria Fiat Tractores
Boulogne Sur Mer 454 - San Martín (Mendoza)

LOS ANDES

Fundado el 20 de Octubre de 1882 por el Dr. Adolfo Calle

Directoras:
Carmen Usandivaras de Calle
Elcira Videla de Schiappa de Acevedo

MENDOZA, MIERCOLES 23 DE JULIO DE 1975

Congreso argentino de enfermería

Se ha anunciado para el mes próximo la realización del VIII Congreso Argentino de Enfermería en la ciudad de Salta, donde se dará cita un importante núcleo de estos auxiliares de la medicina que paulatinamente aumentan su importancia en la estructura sanitaria. Nadie duda que el temario a considerar tendrá características de trascendencia por cuanto la experiencia demuestra la medida en que se debe recurrir a sus conocimientos para superar los problemas específicos.

Se ha mencionado como tema fundamental el vinculado con la instauración del nuevo sistema integrado de salud que se procura extender a todo el país como forma de adaptación a las nuevas modalidades de la medicina social. A propósito interesa destacar algunas facetas de esta modalidad que tiende a captar con el máximo rendimiento, las enseñanzas de una dinámica moderna en materia sanitaria. El propósito es neutralizar en alguna medida la incidencia de costos elevados, aumentando al mismo tiempo la eficiencia de las prestaciones.

Se trata de una empresa que demandará un extraordinario esfuerzo para procurar el acceso de todos los niveles sociales a las bondades representadas por los adelantos científicos más evolucionados de la medicina. No pasan inadvertidos en la actualidad los efectos negativos de una distorsión cuyas directas consecuencias perjudican a algunos de los sectores intervinientes. La mayor dificultad radica en la necesidad de buscar un método de asistencia donde no se perjudique ni a los profesionales de la medicina, ni tampoco a quienes se enfrentan a la necesidad de recurrir a sus servicios.

Si se tienen en cuenta los ensayos realizados hasta el presente y que finalmente han resultado una frustración, se advierte la realidad de encontrarnos frente a un dilema de difícil solución. Sin embargo, se intentan nuevos sistemas y nuevas modalidades que indudablemente hallarán un cauce satisfactorio y que merecerá la complacencia general.

La enfermería, dentro de ese complejo, tiene asignado un papel preponderante y definitivo. La jerarquización de la profesión tiene varias facetas igualmente importantes que van desde la obtención de condiciones dignas de trabajo, hasta el perfeccionamiento de los conocimientos que se poseen. Una adaptación a formas distintas, implica en buena medida una concesión de tipo personal dirigida a absorber las obligaciones surgidas de esa modificación.

Acerca de la historia de la enfermería se han escrito muchas páginas. Su lectura va reflejando la realidad de esa modificación que consiste especialmente en una colaboración cada vez más estrecha con los directores de programas sanitarios. La excesiva especialización ha provocado también sus inconvenientes, traducidos concretamente en el abandono de algunas prácticas rutinarias que eran comunes en la medicina antigua y que no pueden abandonarse en forma definitiva. Se impone, por el contrario, la preparación de los auxiliares en la captación de esas prácticas a fin de no perder eficiencia.

La especialidad a la que nos estamos refiriendo es un caso clásico en el cual el empirismo ha perdido totalmente su efectividad. Es simplemente una transformación de la primitiva estructura profesional y la obligación de ampliar un horizonte surgido del avance científico. La responsabilidad es mayor y, consecuentemente, también la preparación precisa de una mayor dedicación y esmero.

El temario que habrá de analizarse tiene la amplitud surgida de ese criterio. Interesa destacar que este tipo de reuniones encuentra amplio eco en las entidades donde están nucleados los profesionales de la enfermería y existe el interés por adquirir ese perfeccionamiento acorde con los lugares en los cuales habrán de desempeñarse. Es obvio que existen diferencias sustanciales entre los enfermeros de centros asistenciales de gran magnitud y los que se ven obligados a desempeñarse en lugares alejados de las grandes ciudades. A todos y cada uno de ellos es conveniente darles una respuesta adecuada a sus requerimientos.

Directivos de ASINMET durante la conferencia de prensa en la que informaron sobre las soluciones que solicitan.

La industria metalúrgica pide medidas de emergencia

En la sede de ASINMET (Asociación de Industriales Metalúrgicos) se realizó una reunión de prensa, para informar sobre el problema que aqueja a la industria en los momentos actuales. Estuvieron presentes empresarios de esa rama del Gran Mendoza, encabezados por el presidente de la entidad, señor Alberto Michelotti y por el vicepresidente, señor Carlos Rodríguez, quienes alternadamente fueron informando sobre los temas previstos.

Expresaron que se hablaría sobre cuestiones que ya eran de conocimiento general por las publicaciones efectuadas en días anteriores y en la fecha. En síntesis, el problema consiste en la situación de incrementos de costos, retracción de la demanda y gravedad del panorama financiero que denunciaron en su oportunidad, lo que no ha mejorado y que acusa un proceso de deterioro. Por esa causa, en asamblea se resolvió enviar un telegrama, detallándolo, el que fue dirigido a las autoridades nacionales, provinciales y entidades gremiales, representativas del quehacer nacional e incluso a las fuerzas armadas.

Despidos

Respecto a despidos de personal de la industria metalúrgica, expresaron que no los ha habido sino en muy pequeña cantidad que no pueden tomarse como índice. En cambio, hubo acuerdo de partes, para suspender personal en forma provisoria y en general, se ha disminuido el horario de trabajo de ocho a seis horas. En este sentido, dijo el señor Rodríguez: "Los empresarios genuinos saben perfectamente que de los tres factores que contribuyen a la producción, el capital, el tiempo y los hombres, la mano de obra es de tal importancia que resulta el más difícil de mantener. Por ello, no desconocen las dificultades que representa su reposición". Agregó que tales despidos y suspensiones no revisten la gravedad que algunos medios le han asignado.

Resaltó luego que de continuar las medidas económicas sobre incremento de costos, retracción de la demanda y aumento de los precios, que contribuyen a esa retracción, los industriales metalúrgicos no saben qué podrá ocurrir, porque las leyes económicas no se modifican a la voluntad de los hombres con facilidad. Si se produce la cesación de ventas, la última medida que se tomará será la de desprenderse de su capital humano, pero sólo agotadas todas las tratativas de solución.

Propuesta

Agregó que la entidad ha programado medidas, por asamblea, pendientes aún de reajustes y aportes de nuevas ideas, para ser elevadas a las autoridades nacionales, que consisten en proponer la aplicación de una amplia moratoria previsional e impositiva; el otorgamiento de líneas de créditos que posibiliten la superación del problema financiero; la aplicación de medidas de desgravación impositiva; una política económica global coherente; participación de la pequeña y mediana empresa en el conjunto del aparato productivo y en la fijación de los planes de acción de la futura política económica a aplicarse en el país, y fundamentalmente, una serie de medidas que permitan dinamizar el consumo y la inversión de la empresa, de forma tal de generar un incremento de la demanda para mantener los niveles de producción. Esta propuesta será implementada por una comisión especial porque, agregaron "los industriales no somos economistas sino víctimas de los economistas en casos como los que vivimos en este momento".

A la pregunta sobre cantidad de empresas del ramo existentes en Mendoza, dijeron que son 250 aproximadamente, las que ocupan una mano de obra de 5.000 obreros, que representan unas 5.000 familias afectadas por la crisis, cifra que se refiere solamente al Gran Mendoza.

Cierres

El señor Michelotti agregó que no existe ningún tipo de problema entre el empresariado metalúrgico y sus obreros ni en general ni en particular, y que están en el mismo lado de la brega. En cuanto a otra pregunta de LOS ANDES sobre si se demora la solución que solicitarán en el plan mencionado, los empresarios disponen de algún margen de posibilidades para esperar soluciones, o se verán obligados a cerrar establecimientos, respondió el señor Rodríguez que era difícil responder a eso. Porque el problema no era mendocino ni del empresariado local sino que está involucrada toda la actividad económica del país y esto incluía al empresario, al trabajador y a todo aquel que desarrolle una actividad económica sometida a un planteo de crisis.

Agregó que deben tomarse medidas de conjunto y que ellos tratarán de aportar su acción a aquellas connotaciones especiales que reviste el caso del empresariado metalúrgico de Mendoza. El problema es global —continuó— "y una medida afortunada que se pudiera tomar en el curso de las próximas horas, podría modificar cualquier pronóstico que yo pudiera hacer".

En cuanto a las características especiales de la industria metalúrgica relacionadas con el problema, dijo que Mendoza tiene una base económica agrícola y que la metalurgia abastece fundamentalmente al conjunto productivo vinculado a la agricultura, como bodegas y empresas de producción, almacenamiento y conservación de frutas y verduras. Ese sector pasa por una situación muy difícil desde el último año y le ha ocasionado al metalúrgico un desaliento a las inversiones de activo fijo, que ha redundado en una retracción de la demanda de inversión para las empresas metalúrgicas mendocinas. Agregó que otra de las medidas a estudio de la comisión, es la del manejo adecuado de la política económica vinculado al sector agrícola, porque se tiene la convicción de que cuando el sector agrícola funciona bien en Mendoza, hay trabajo para esa industria y para la industria en general.

Insumos

En cuanto al problema de abastecimiento de elementos y materia prima, dijo el señor Michelotti que es muy variable esa situación. "En determinados momentos faltan algunos y otras veces se carece de otros. A veces se consiguen, pagando mucho más de lo debido, sobre todo insumos de importación, porque hay que recurrir a lugares muy especiales para lograrlos". Pero aclaró que eso era para terminar las maquinarias producidas y por ello ese problema ha pasado a segundo plano, porque ahora no se venden máquinas.

Cuando se insistió sobre porcentajes de suspensiones, según se había informado, se respondió que no disponen de cifras, especialmente porque esas suspensiones se han producido en empresas secundarias, que ya venían afectadas por el problema agrícola, que lo que ha habido, es simplemente una "intención" por la falta de pozos, de maquinaria para bodegas, etc., pero en el sector metalúrgico, en cuanto a la suspensión, es mucho menor y que en cuanto a esa retracción de horas de trabajo, es una intención de cierta cantidad de empresas, para realizarlas a corto plazo, pero tampoco es algo que se ha concretado en estos momentos.

Oferta y demanda

Luego el señor Rodríguez agregó que en relación al abastecimiento de insumos, se estaba pasando de una economía de alta demanda a otra que presuntamente aparenta ser de alta oferta; y consecuencia de ello, algunos elementos que faltaban en una economía de alta demanda, en estos momentos están comenzando a sobrar. No obstante el todo se mueve en alternativas variables, hasta que se logre un nuevo equilibrio en las funciones económicas.

Por último, se volvió a mencionar el plan de acción que en esos momentos estaba desarrollando ASINMET, agregando que ha sido convenido en una asamblea del 21, del empresariado metalúrgico de Mendoza, tendiente a concientizar a la conducción política, económica del país, empezando por la Presidente de la Nación, con el telegrama cuyo texto fue publicado en los diarios. "Con ello el empresariado metalúrgico solicita lisa y llanamente, la aplicación de una medida económica de emergencia, que es la moratoria, que no agota el problema sino que es un pequeño paliativo para solucionar los problemas financieros que se enfrentan en estos momentos, no así los económicos, que requieren una serie de medidas de coyuntura y de largo plazo, totalmente distintas".

Pese a no mantener deudas que impliquen pedir moratorias, la misma comunicación fue cursada en forma múltiple "para que en su momento, todo el mundo esté enterado de las circunstancias que estamos enfrentando, y por lo tanto, adopten las medidas que estén a su alcance, para cubrir las responsabilidades que pueden comprenderlas de producirse las circunstancias que nosotros apuntamos y prevemos como ciertas".

No aceptará la CGT aumentos en las tarifas del transporte

La Confederación General del Trabajo, delegación Mendoza, se refirió ayer enérgicamente a la solicitud de la Asociación Transportes Automotor Mendoza (AUTAM) de actualización de costos, entendiendo que esa petición podrá eventualmente derivar en un reajuste de tarifas.

El comunicado de la central obrera, firmado por el subdelegado regional, Ramón López y el secretario de actas, Carlos Luna, dice textualmente:

"Frente a la pretensión empresaria de imponer un nuevo aumento en las tarifas del transporte de pasajeros, la C.G.T. Regional Mendoza manifiesta, en nombre y representación del movimiento obrero organizado, que es decir la clase trabajadora y los sectores de más humilde condición del pueblo, que como responsable y garantía de velar por la estabilidad socio-económica de los hogares del pueblo trabajador, no aceptara un nuevo incremento de los boletos en el transporte de pasajeros.

"Que adoptará todás las medidas a su alcance, que incluye un movimiento de fuerza si fuera necesario, como terminante oposición y repudio a quien o quienes pretenden en forma insensible e irresponsable, dar un nuevo golpe a los ya exhaustos recursos salariales de la familia del trabajador.

"Que la Confedcración General del Trabajo en todo el país ya ha dicho basta en forma elocuente y terminante a todo intento regresivo y liberal de que la crisis o el estado de emergencia que vive el país, deba pagarlo o sufrir sus consecuencias solamente la clase trabajadora.

"Que el movimiento obrero organizado ratifica su predisposición y buena voluntad reiteradamente evidenciada en proseguir el diálogo de los acuerdos en la política de concertación indicado por el general Perón, para hacer frente a la difícil situación porque atraviesa el país, pero siempre y cuando la misma esté precedida de la seriedad en su cumplimiento, por la responsabilidad que ello implica ante la comunidad.

"Que la política de concertación no significa imponer criterios o intereses de una parte de la sociedad en desmedro de la otra, sino establecer reales acuerdos que en la misma medida que se respetan los intereses mutuos, en un justo equilibrio, se tenga fundamentalmente en cuenta como prioridad absoluta los intereses del conjunto del pueblo y del país y dentro de ello especialmente, los intereses de los más necesitados.

"Que como consecuencia de esta situación, la C.G.T. Regional Mendoza, alerta a los secretarios generales de sindicatos adheridos, a permanecer atentos a las directivas de la central obrera, prestos a actuar en consecuencia, ante la emergencia planteada".

Con AUTAM

Mientras la Federación Económica de Mendoza celebraba su habitual reunión de los martes, entrevistamos al presidente de AUTAM, señor Antonio Cejudo, quien participaba de esa deliberación. El dirigente empresario nos informó acerca de las últimas gestiones efectuadas por la entidad que preside, a fin de lograr un incremento en el boleto del transporte urbano. Al respecto cabe recordar que la entidad fijó en el 80 por ciento el aumento a solicitar.

Cejudo respondió que durante la entrevista mantenida con el interventor federal, el doctor Rodríguez les solicitó una espera hasta tanto se designara al ministro de Economía, en el orden nacional, a fin de poder conocer los lineamientos que en materia de transporte fijará esa cartera.

Agregó que al ser designado y asumir sus funciones el nuevo ministro, la entidad que aglutina a los empresarios del transporte automotor, insistirá ante las autoridades provinciales, a fin de obtener la respectiva autorización para proceder al incremento reclamado.

Las paritarias finalizarán el viernes

El viernes vencerá el plazo, esta vez improrrogable, para la finalización de la labor de las comisiones paritarias. Así lo comunicó a la Delegación Regional del Ministerio de Trabajo, el director nacional de Delegaciones Regionales, doctor Federico Ruekauf.

La comunicación expresa: "Atento términos artículo 2 de la resolución MT 3/75, ratificada por decreto 1865/75, deberá convocar comisiones paritarias negociaciones colectivas efectos concluir cometido de aquéllas que al 19 de junio no hubieren sido suscriptas, teniendo plazo improrrogable hasta el 25 del corriente".

Aprobaron el presupuesto de San Martín

Fue aprobado el presupuesto de gastos y cálculo de recursos del corriente año propuesto por la Municipalidad de San Martín. Su monto asciende a $ 42.510.000.

Los docentes nacionales se reunirán mañana

La Unión Docentes Nacionales convocó a los docentes nacionales a asamblea para mañana a las 16 en el local de Artes Gráficas, sito en Patricias Mendocinas 1765.

Se tratará el siguiente orden del día: informe sobre la situación actual de los problemas docentes y elección del delegado al 2º congreso general ordinario de CTERA que se realizará el 26 y 27 de este mes. Ese congreso tratará entre otras cosas, la memoria y balance, determinará la política gremial a seguir por la entidad y la afiliación y desafiliación de entidades.

Se autorizó al INV a certificar el despacho de vinos de traslado

Se supera así la difícil situación de la vitivinicultura

La situación planteada a la industria vitivinícola a raíz de las medidas de fuerza dispuestas por el personal de la Dirección General Impositiva que impedían el despacho de vinos a los centros de consumo ha sido solucionada mediante una resolución conjunta de las secretarías de Hacienda y de Comercio de la Nación. En ella se autoriza al Instituto Nacional de Vitivinicultura a conceder boletas de circulación, en forma provisoria, para el traslado de vinos a granel. De esta forma en el término de cinco días las plantas estarán abastecidas normalmente, superándose así el problema que había creado seria preocupación en los medios vitivinícolas de San Juan y de Mendoza.

El interventor en el Instituto Nacional de Vitivinicultura, ingeniero Mario C. D. Ceresa fue precisamente quien dio a conocer la resolución durante una entrevista que mantuvo con LOS ANDES. Señaló el titular del INV que la situación constituía un serio perjuicio para la vitivinicultura y que a raíz de ello se habían iniciado gestiones la semana pasada a los efectos de obtener una rápida solución. Desde el viernes último —apuntó— se han realizado contactos con funcionarios de la Dirección Impositiva, la Secretaría de Hacienda y la de Comercio para procurar superar el trance que había provocado el cese de actividades en aquella repartición. Explicó el ing. Ceresa que en mérito a la incidencia de esta situación en la industria vitivinícola, las autoridades de la Secretaría de Comercio juntamente con las de Hacienda dictaron una resolución en la que se faculta al INV a otorgar las certificaciones correspondientes para posibilitar el despacho de vinos a los centros de consumo.

El interventor en el INV dijo asimismo que apenas conocida esa resolución se dispuso la impresión de las boletas de circulación y se han impartido instrucciones complementarias a las seccionales del organismo en todo el país a los efectos de procurar la normalización de los despachos de vino a los centros de consumo donde ya se advertía —se señaló— problemas de abastecimiento. Precisó el ing. Ceresa, además, que esta labor que desarrollará el INV, como surge de la misma resolución del gobierno nacional, tiene carácter transitorio y en consecuencia el organismo desempeñará esas funciones, extendiendo las certificaciones correspondientes, en tanto se prolongue la huelga del personal de la Dirección General Impositiva.

El texto de la resolución

La resolución conjunta de las secretarías de Hacienda y de Comercio expresa en el artículo primero que se faculta al INV a conceder, a solicitud de los interesados, boletas de circulación a granel para los vinos de traslado. Se aclara que superada la situación de emergencia, el Instituto deberá informar a la DGI —sin perjuicio de la respectiva obligación de los interesados— sobre las boletas otorgadas, haciendo entrega de la documentación correspondiente a los efectos de la regularización pertinente.

A los fines de lo dispuesto en el artículo precedente —dice el segundo— los responsables deberán presentar al instituto de las correspondientes solicitudes de entrega de valores, quedando el organismo encargado de la tramitación respectiva. Los recibos provisorios o boletas de depósito deberán ser oportunamente entregados por el INV a la DGI. Se establece en el art. 3º que la DGI adoptará las medidas pertinentes para dotar, bajo recibo, al INV de los formularios mencionados en los artículos precedentes. En caso de no resultar ello posible, podrá autorizar al Instituto a emplear en la emergencia formularios ad-hoc. Se expresa más adelante que las disposiciones precedentes de esta resolución mantendrán sus efectos en tanto dure la situación de emergencia a la cual se refiere. Para el futuro —añade— en caso de reproducirse situaciones análogas, la Dirección Impositiva, de acuerdo con las previsiones de la Resolución Nº 66|75, de la Secretaría de Hacienda, podrá establecer, entre otras, medidas similares a las previstas en los artículos anteriores.

La resolución dispone asimismo que los destiladores productores de alcohol industrial deberán presentar declaraciones juradas, referidas a las existencias a la fecha que establezca, la Dirección General Impositiva, y diarias de producción de destilería a partir de tal fecha, que no podrán ser inferiores al promedio diario del producido de los últimos 15 días de trabajo en condiciones normales. Tales declaraciones deberán presentarse en el lugar y forma que determina Impositiva. Se dispone además que los expendios de alcoholes se efectuarán bajo declaración jurada y previo pago del impuesto, cuando corresponda. Suspéndense —advierte— transitoriamente las operaciones de desnaturalización. Los destiladores inscriptos podrán realizar, bajo declaración jurada, las operaciones de fraccionamiento de alcohol. Déjase en suspenso —dice más adelante la resolución— en forma transitoria la intervención fiscal, no obstante lo cual la Dirección Impositiva podrá verificarla en cualquier oportunidad. La medida establece también que la entrega a los contribuyentes de impuestos internos de los instrumentos fiscales, se efectuará en la Capital Federal, sea cual fuere el domicilio del inscripto, por intermedio de la Casa de la Moneda.

En los considerandos de la resolución que tiene vigencia a partir de ayer, se expresa que en las actuales circunstancias era de extrema urgencia arbitrar en forma inmediata medidas para atemperar los inconvenientes que los actuales paros en Impositiva ocasionaban a los contribuyentes regidos por el título y de la ley de impuestos internos.

Frúgoli pide informes sobre el viaje de José López Rega

El senador nacional mendocino, doctor Amadeo Frúgoli, ha elevado a la Cámara un proyecto de resolución por el que se solicita informes al Poder Ejecutivo, a través del Ministerio de Relaciones Exteriores y Cultos, sobre la misión que se ha encomendado al ex titular de Bienestar Social, señor José López Rega.

El documento consta de seis puntos: precisar cuál es el alcance de la misión que le ha sido asignada al ex funcionario y los temas o problemas que comprende: a qué países pertenecen los organismos oficiales y cuáles son los internacionales ante los que deberá realizar gestiones y establecer contactos; qué plazo o duración se le ha fijado a la misión; qué gastos demandará por todo concepto, tanto en lo que se refiere al titular de la misión como a las personas que lo acompañan; qué funciones cumplen éstas y qué razones determinaron al Poder Ejecutivo a designar para una función de este tipo a un funcionario sobre el que pesan gravísimos cargos formulados desde los más distintos sectores y que es razón de los numerosos desaciertos cometidos en el desempeño de sus funciones públicas, debió alejarse de las mismas cuestionado por prácticamente toda la opinión pública.

En un comunicado entregado ayer a este diario, el legislador demócrata asevera que el viaje de López Rega implica la más absoluta falta de consideración hacia la opinión de la inmensa mayoría del país que reiteradamente ha expresado sus críticas a aquél.

"Para colmo de males, añade, esta representación se efectúa en circunstancias en que el estrangulamiento del sector externo pone al país en difícil posición en el orden internacional, donde se trata de obtener ayuda financiera para evitar caer en la cesación de pagos. La actuación del ex ministro es vastamente conocida. Su representación no parece, pues, la más adecuada para realizar la imagen del gobierno fuera de nuestras fronteras.

"El avión presidencial trasladó al ex ministro —que viaja en misión oficial— y sus custodias hasta Brasil; todo esto implica que el pueblo debe hacerse cargo de los gastos del periplo, en circunstancias en que el aumento de precios no tiene límites y hay visos de desocupación y cierre de empresas".

Califica a la decisión presidencial de lamentable ya que premia la "ineficacia de un funcionario que ejerciendo un enorme poder que, con fundamento o sin él, generó miedo colectivo, ha hecho a la Nación ilimitado daño y sobre él pesan gravísimos cargos formulados desde los más distintos sectores, y que por razones de moral pública deberían ser aclarados".

Añadió el doctor Frúgoli: "Sería falsear los hechos —reflexiona— no señalar que la mayor responsabilidad en la comisión de muchos errores del ex funcionario la tiene quien permitió, renunciando a sus deberes, que aquéllos fueran cometidos".

Se asignó categorías a residenciales

La Intervención Federal aprobó las asignaciones de categorías a residenciales designadas por la Dirección Provincial de Turismo.

Con categoría de residencial "B" se benefició al establecimiento denominado "Copihue" de Rioja 1528, e igualmente a la residencial "Costa Azul" de San Lorenzo 19, ambas de la ciudad de Mendoza. En la categoría primera "C", se ha encasillado al hotel Mestre de San Martín, de la ciudad de Tunuyán.

Son vacunados los obreros del municipio

La Municipalidad de la Capital, a través de su Dirección de Sanidad, desarrolla una campaña de medicina profiláctica en el ámbito de sus agentes.

Con ese motivo, un equipo compuesto por personal técnico, procederá hoy a la aplicación de una vacuna doble (antitetánica y antidiftérica) a obreros de la Dirección de Paseos Públicos. El componente más necesitado de esa vacuna, lo constituye el antitetánico en razón de que el personal a inmunizar corre el riesgo de contraer esa infección, por heridas eventuales al tomar contacto con la tierra, abonos, herramientas máquinas y pozo contaminado.

Cursos de postgrado para psicólogos

La Asociación de Psicólogos de Mendoza informó que a partir de hoy se inician los cursos de formación postgrado, ciclo básico 1975. Se especializará en psicología infantil y se extenderá hasta noviembre inclusive.

El cuerpo docente se integrará con los siguientes profesionales de nuestro medio: doctores, Elena T. de Chahla, Berta Brisoli, Ana María Olagaray, Horacio Scattaregi, María R. T. de Ortiz y Federico Saborido.

Los temas a tratar serán los siguientes: "Desarrollo psicomotriz desde el nacimiento hasta la adolescencia"; "Desarrollo psicosexual"; "Entrevista con los padres"; "Interacción familiar" y "Terapia educacional". La inscripción se realiza en la sede de la Asociación de Psicólogos, Olascoaga 446, Mendoza, en horario de 19 a 21.

Agua extendida dan hoy para el canal Naciente

Desde hoy, a las 8, se dará agua extendida al canal Naciente directo desde el río Mendoza.

El Departamento General de Irrigación informó que la habilitación del citado cauce, se realiza para servir las necesidades de la zona Alcoholera y bebida de las propiedades rurales.

Distinguen a un taxidermista mendocino

El Instituto Superior de Taxidermia y Conservación de la Ciudad de Buenos Aires, distinguió con una copa artística al señor José Lorca, taxidermista de Mendoza, en mérito a su colaboración a la formación del museo de Historia Natural del referido instituto, con piezas de la flora, fauna y gea de nuestra provincia.

El señor Lorca es taxidermista en el Liceo Agrícola y Enológico "Domingo Faustino Sarmiento", dependiente de la Universidad Nacional de Cuyo y Liceo Militar General Espejo. La trayectoria del profesional premiado es amplia. Fue conservador de las colecciones del museo provincial "Juan Cornelio Moyano" de 1936 a 1944. Desde esa fecha dedicó sus actividades a la formación de colecciones particulares, institutos superiores con asiento en nuestra provincia, país y exterior. Aprendió taxidermia con Augusto Save, zoología, botánica y mineralogía con Eduardo Corette, Adrián Ruiz Leal, Carlos Rusconi y Manuel Tellechea y concretó viajes de especialización e investigación por América y Europa.

Citaron a postulantes de barrio policial

La Asociación Mutual de Policíales y Agentes de la Policía de Mendoza, citó, con carácter de urgencia, a los postulantes a viviendas con 6 hijos o más, inscriptos en los barrios Carrodilla II y 1º de Mayo. Deben concurrir a Pueyrredón 372 para completar la documentación.

Círculo Médico: informe sobre el conflicto con las entidades mutuales

Un detallado informe sobre la situación planteada con la Confederación General del Trabajo ofreció ayer el titular del Círculo Médico de Mendoza, doctor Rodolfo Montero.

Recordó que las tratativas tendientes a actualizar los montos que las obras sociales y mutuales abonan a los profesionales se habían iniciado en diciembre del año anterior. "En mayo de 1975 empezaron las tratativas para acordar nuevos valores arancelarios", apuntó. Sin embargo, aquéllas fueron alargándose debido a los cuartos intermedios solicitados por la central obrera la que argumentaba, según se señaló, que aún no había fijado un criterio definitivo al respecto.

Así las cosas y ante la situación actual, se solicitó al ministro de Bienestar Social —que preside las discusiones paritarias— que autorizara el otorgamiento de un incremento de emergencia hasta tanto se lograran los acuerdos definitivos "La CGT se opuso a este aumento y la solicitud fue denegada. Por ello y teniendo en cuenta los mecanismos de la ley 19.710 los prestadores solicitaron que se pasara en forma inmediata al período de conciliación obligatoria".

El plazo venció el viernes pasado, oportunidad en que se convino una reunión de las partes. Dos horas después del término fijado, reveló el doctor Montero, la CGT informo telefónicamente que no concurriría "porque no tenía ninguna propuesta que hacer". Obviamente, esta circunstancia ha abierto paso a la nueva etapa prevista por la ley: el arbitraje obligatorio, que en caso de ser rechazado por alguna de las partes, dará lugar a la intervención del Ministerio para laudar, decisión que no tiene plazo para producirse y que es inapelable.

Indicios alarmantes

El panorama, planteado en estos términos, permite visualizar la inminencia de un problema serio si el resultado del arbitraje no satisface a cualquiera de los sectores en pugna: por una parte, la desarticulación del sistema de prestaciones aranceladas a cargo de entidades mutualistas o de obra social; por otra, la adopción de medidas de fuerza por parte de los profesionales de la salud.

Algunos indicios alarmantes indican que estas previsiones son algo más que hipotesis. En círculos vinculados con la actividad médica se comentan dos hechos significativos: la actitud de muchos médicos de borrarse de las listas que trabajan con mutuales y la de otros de no recibir las órdenes que libran esas instituciones. Hay otras variantes, como la de profesionales que reciben las órdenes más determinada cantidad en efectivo.

Como se sabe, actualmente la visita en consultorio se liquida a 39.90 y en domicilio a 47.60 pesos (se ha pedido un reajuste que se aproxima a los 80 y 150 pesos, respectivamente). "Es decir que un médico debe atender cuatro pacientes para poder comprar un kilo de café", contabilizó un profesional consultado.

Las futuras decisiones

Al margen de estas observaciones, lo cierto es que, según sostienen las autoridades del gremio médico, se ha producido un evidente desfasaje entre el costo de la vida y las remuneraciones que perciben por sus actividades profesionales. En mayo es decir en el momento de formular una reactualización de valores, se solicitó un porcentaje que oscilaba entre el 120% y el 140%. "Hoy, reflexiona Montero, esas cifras están por debajo de los aumentos recibidos por muchos gremios".

De acuerdo a las disposiciones legales vigentes, mientras dura la intervención mediadora (10 días, a contar del lunes), las partes no pueden alterar las condiciones en que se encuentran.

—Y cuando termine el plazo, ¿qué decisión tomará el gremio?.

—Entonces se convocará a la Federación Médica Argentina, que agrupa a todos los Círculos de las provincias, a fin de que estudie el plan de acción a seguir. Creo que cabe recordar que los planteos médicos siempre fueron formulados con prudencia y buena voluntad, en un intento de compatibilizar las respectivas necesidades y posibilidades de los sectores intervinientes con vista a mantener la viabilidad del sistema.

El sector industrial considera justos los precios fijados al vino

Los precios establecidos para los vinos de traslado que dio a conocer la Secretaría de Comercio y que en términos generales responde al pedido conjunto de los gobiernos de San Juan y de Mendoza pueden considerarse satisfactorios para todos los sectores vitivinícolas. Así lo declaró el doctor Rodolfo Reina Rutini, presidente del Centro de Bodegueros de Mendoza a una consulta que le formuló LOS ANDES.

El titular de la entidad que agrupa al sector industrial dijo que los precios aprobados por el gobierno nacional pueden considerarse justos porque contemplan con prudencia importantes incrementos que han tenido que soportar productores y elaboradores. Aclaró no obstante que en cuanto al precio del vino al público era necesario un compás de espera en función de los acontecimientos que en el futuro inmediato se registren en la economía nacional. Señaló al respecto que los hechos que marquen la conducción económica permitirán establecer si se pueden absorber los precios de traslado ya que la multiplicación de los aumentos en los insumos, rebasa el precio al público y crea un desfasaje entre éste y el de traslado. En opinión del doctor Reina Rutini ello impondrá la necesidad de adoptar un sistema de reajuste periódico apenas se modifiquen los costos de los insumos.

Tribunales

Juramento de un funcionario. — En la sala de acuerdos de la Suprema Corte de Justicia, el presidente del tribunal, doctor Ventura González, en presencia de los ministros y del procurador general, tomó el juramento de ley al doctor José Rolando Quijano, nuevo director de Fallos Judiciales, dependiente del Poder Judicial.

Amplían plazo a Giol para formar su directorio

Por decreto Nº 1016 de la Intervención Federal, expedido por conducto del Ministerio de Economía, se acordó a Bodegas y Viñedos Giol una prórroga de 30 días para constituir el directorio y la sindicatura.

El plazo había sido previsto en el artículo 4º) del decreto acuerdo 160/75, de acuerdo con las normas legales en vigencia. Dentro del plazo citado, deberá el ente estatal formalizar las designaciones del caso.

Se realizará en Mendoza el III Congreso Forestal

En octubre de 1976 tendrá lugar en nuestra provincia el IIIº Congreso Forestal Argentino, según lo resolvió el IIº Congreso que se realizó en Misiones en 1971.

El Centro de Ingenieros Agrónomos, al hacerse partícipe del importante evento, destaca en un comunicado, la trascendencia que los recursos naturales tienen en el país. Señala que la Argentina posee no menos de 40 millones de hectáreas de bosques productivos naturales, de las cuales muchas fueron sometidas a extracciones irracionales, cuando no abusivas, provocando paulatinamente la destrucción no sólo de la riqueza material, sino también alterando el orden que rige la naturaleza. La erradicación inconsulta, agrega, generó efecto destructor sobre otras condiciones, accediendo a fenómenos regresivos como la erosión de los suelos, la desprotección de las zonas precordilleranas, desequilibrios en la cobertura vegetal y los vertiginosos torrentes con su secuela de destrucción de riquezas. Agrega la nota del Centro de Ingenieros Agrónomos, que si se relaciona el árbol maderero con la economía nacional, conocido es el balance netamente deficitario, por cuanto el egreso de las divisas supera los 200 millones de dólares, indica por sí solo cuál ha de ser la preocupación del país por resolver el problema postergado.

En otro párrafo, la nota expresa que el extendido territorio argentino ofrece ecosistemas que permiten la forestación y reforestación con las más variadas especies arbóreas que producirían una materia prima de incalculable valor si se atiende a la multiplicidad de sus valiosos derivados y a la capacidad para desarrollar nuevas y provechosas industrias.

Pero la escasez de madera, señala luego, no es un fenómeno circunscripto a la Argentina, sino que día a día se generaliza mundialmente, lo cual debe impulsar a la adopción de urgentes medidas para alcanzar el autoabastecimiento, y destaca a continuación que la provincia de Mendoza no escapa al problema general y que cada año aumenta la desproporción entre el crecimiento de la madera y la exigencia del mercado, al punto que se requiere forestar al menos 2.000 hectáreas por año. Además, destaca, el territorio provincial, de típica zona árida, exige una política forestal muy particular, la que no podrá avanzar sin la vigencia de un planeamiento regional práctico fundado en los principios de la ciencia forestal.

Por todo ello, dice finalmente la nota, la elección de Mendoza como sede del IIIº Congreso Forestal Argentino, significativo del reconocimiento a sus esfuerzos en la materia, brinda una excepcional oportunidad a todos los interesados en la silvicultura, a los productores e industriales de la madera, al gobierno provincial y a los profesionales ingenieros agrónomos, para concretar un aporte efectivo a este importante congreso nacional.

Informó asimismo, el Centro de Ingenieros Agrónomos, que todas las personas y entidades interesadas pueden formular sugerencias para elaborar el temario, dirigiéndose al presidente de la Comisión Organizadora del IIIº Congreso Forestal Argentino, Dirección de Bosques y Parques Provinciales, Parque General San Martín o al Centro de Ingenieros Agrónomos, 9 de Julio 1589, 1º piso local 5, ciudad.

No volaron ayer máquinas de Aerolíneas

La medida de fuerza adoptada por pilotos de Aerolíneas Argentinas, motivó que se interrumpiera la llegada de aparatos de esa empresa a nuestra provincia. En efecto, en el día de ayer arribaron al aeropuerto El Plumerillo sólo 2 máquinas Bac One Eleven de Austral, correspondientes a los vuelos 418 (9.25 horas, aproximadamente) y 412, que llegó a las 14.50.

El paro, que se iba a extender hasta el jueves, fue levantado a las 20 de ayer, luego de negociaciones mantenidas, por lo que se presume que hoy se normalizarán los servicios.

Disponen la verificación de trámites

Con motivo de una resolución del Ministerio de Bienestar Social, se dispuso que en las distintas dependencias de su ámbito se verifiquen fehacientemente los datos consignados para la tramitación de decretos o resoluciones. Expresa que en caso de adjuntarse para ello fotocopias de partidas de matrimonio, nacimiento, etc., éstas deberán certificarse por el funcionario que las recibe, teniendo para ello los respectivos originales a la vista.

La medida responde a la necesidad de evitar errores que motivan demoras y gastos innecesarios para el erario público en la reiteración de este tipo de gestiones.

Reclamos sobre descuentos hizo la UPCN

La Delegación Reorganizadora de la UPCN, Seccional Mendoza (provinciales) comunicó a sus afiliados y a todos los estatales de la Provincia, que con fecha 11 del corriente ha dirigido nota al interventor federal de la Provincia, doctor Luis María Rodríguez, denunciando que la anterior comisión directiva de ATE, Seccional Mendoza, hace caso omiso de las renuncias que los estatales presentaron ante ella y persiste en seguirles descontando la cuota sindical, causando serios perjuicios económicos a una gran cantidad de estatales. Por ello, solicitó del interventor su mediación en la emergencia, como también del secretario gremial de la intervención, señor Juan Bautista Pérez, para que no se repita el doble y cuádruple descuento sindical.

Además deja expresa constancia que dichas renuncias también han sido comunicadas a la Delegación Regional Mendoza del Ministerio de Trabajo de la Nación.

Inscriben en la Facultad de Enología

La Facultad Tecnológica de Enología y de Industria Frutihortícola "Don Bosco", de Rodeo del Medio, perteneciente a la Universidad "Juan Agustín Maza", informó que está abierta la inscripción para el curso de integración, para los alumnos que aspiran a ingresar en la mencionada facultad en el año venidero.

Se advirtió que este curso previo, a modo de equivalencia o nivelación por los enólogos, responde a la necesidad de preparar adecuadamente al aspirante a la facultad. Se desarrollará desde el mes de agosto a noviembre próximos, y podrá realizarse simultáneamente con la finalización del secundario.

Para mayores informes los interesados deberán dirigirse a la secretaría de la Facultad, Carril Nacional sin número, Rodeo del Medio, Maipú, teléfono 41.

Varios lingotes del precioso metal.

Se incrementó la demanda de oro en nuestra ciudad

El oro, el metal que quitó el sueño a emperadores y plebeyos desde los comienzos del mundo, ha adquirido en nuestra provincia un inusitado movimiento, como consecuencia de la crisis económica y la equivalente pérdida del poder adquisitivo de la moneda.

En efecto, dado el creciente proceso inflacionario, la compra de oro se presenta como un negocio firme, alejado de las depreciaciones que sufren otras inversiones.

De ahí que se publiquen numerosos notables en nuestro diario ofertando distintos precios por el gramo de ese noble metal. Entrevistados algunos de los ciudadanos que se dedican a la compra de oro de modo profesional o de una manera anexa a sus oficios —muchos son joyeros— explicaron cómo se maneja el comercio de oro en Mendoza y cuáles son las pautas que lo rigen.

En primer término coincidieron en señalar que no se trata de un "gran negocio", sino que la compra-venta de oro les permite incrementar en algo sus ganancias, pero que es una ocupación que presenta riesgos. Uno de ellos es la cotización diaria que se fija en Buenos Aires. Si el precio del oro baja, por intermedio de los grandes mercados porteños, en Mendoza las operaciones con ese metal, excepto que sean compras a muy bajo precio, se reducen poco menos que a cero. Los vendedores, particulares en su gran mayoría, se resisten a enajenar el metal cuando se producen bajas, o sea, disminuciones en los montos que les ofertan que a veces son sensiblemente inferiores a los de una o dos semanas atrás.

Esas fluctuaciones son las que convierten al negocio en algo no muy seguro, según los compradores. "Yo creo que en estos momentos es conveniente comprar hierro o portland y no oro. Yo no lo aconsejo como inversión", dijo uno de esos comerciantes.

Otro de los peligros, puestos de relieve por los profesionales en ese rubro, es el de el oro robado. En efecto, ellos tienen la obligación de llevar un libro, rubricado por la sección Robos y Hurtos de la Dirección de Investigaciones, Policía de Mendoza, en el que deben asentar todas las operaciones comerciales de oro que efectúen, con los datos del vendedor, número de documentos, domicilio y clase de objeto —con su descripción— que les entreguen a cambio de dinero. Ocurre, según relataron, que muchas son las ocasiones en que llegan a los comercios dedicados a la compra de oro los funcionarios del orden y controlan el registro. De vez en cuando aparece el nombre de algún ladrón en la nómina y la descripción de alguna joya robada. Entonces el negociante debe concurrir a la policía con la alhaja o bien con su equivalente en oro.

"Estamos tratando —dijo otro de esos comerciantes— que se considere esa situación. No hay derecho que perdamos el dinero pagado por el oro y el material también, si la compra nosotros la hemos efectuado de buena fe. Somos honestos, tanto que nos sometemos al control policial. Por eso es que habría que buscar un modo que no perdamos dinero cuando tenemos la mala suerte de comprar una joya robada. El asunto se está estudiando a nivel de una asociación que vamos a formar todos los que comerciamos con oro en la provincia".

El oro que a diario se mueve en la ciudad capital, unos 20 gramos por agencia reconocida como tal (son 17) y que da un total aproximado en pesos de 68.000 ley, según cálculos estimativos, tiene por destino a las grandes joyerías y compradores de Buenos Aires. Una parte de esos diez kilos de oro que moviliza ese sector, queda en la provincia, en manos de orfebres locales.

Los montos varían según las cotizaciones del día. Se paga más por monedas antiguas y por oro de aleaciones más puras (oro fino), pero los precios se rigen —aseguraron— por lo cotizado y "nadie paga ni un peso más de eso, pues se arriesga a perder dinero ya que si paga más de lo que se cotiza en Buenos Aires al vender no gana nada".

Como se podrá apreciar, es un negocio que tiene sus vaivenes y sus misterios y que en los últimos tiempos se ha incrementado. Tal como lo prueba la publicación casi permanente de 17 compradores que son simples intermediarios de una demanda cada vez mayor de oro, que tiene por meta Buenos Aires.

Se reunieron integrantes de Cuyo Cultural

En la sede de la Dirección de Acción Cultural se llevó a cabo ayer una reunión de los integrantes del Consejo Regional de Coordinación Cultural (Cuyo Cultural), con la participación de los miembros titulares: profesora Aida Marchese de Poblete, directora provincial de Cultura de San Juan; licenciado Alejo Pedro Sosa, director general de Cultura de San Luis; y Franklin Vélez, director de Acción Cultural de Mendoza.

Durante la reunión se aprobó el calendario de actividades regionales, que se iniciarán el 5 de agosto en San Luis, con la inauguración de una muestra artesanal de Cuyo, la que luego (el 29) será traída a Mendoza, y el 5 de septiembre la llevarán a San Juan.

También se aprobó la concreción de un encuentro de folklore mayor, representativo de Cuyo, a llevarse a cabo en octubre, así como también se dará apoyo al Festival Nacional de Organistas, que se hará en octubre en San Juan.

Club de empleados de transporte y turismo

Integrantes de la comisión directiva de la entidad, durante su visita a este diario.

Con un ágape que se realizará hoy a las 21, en la Bodega del 900, se dará por inaugurado el Club de Empleados de Transporte y Turismo, entidad de carácter cultural que nucleará a los empleados de agencias de viajes, compañías aéreas y navieras, y de turismo local.

A fin de informar sobre el quehacer de esta entidad estuvieron en este diario integrantes de la comisión directiva del club, los señores: María Cristina Storero, María Eugenia Torres, Armando Salvador Alonso y Eufrasio Mendosa.

La entidad propenderá a la capacitación teórico - práctica y técnica, en los diferentes rubros, de quienes tienen bajo su responsabilidad promover el turismo. También se desarrollarán actividades deportivas, y de intercambio de gente de turismo nacional e internacional.

Los cursos de capacitación se canalizarán a través de la labor de una secretaría y serán dados por directivos y profesores, así como también agentes de otras regiones.

A escuela-hogar de Malargüe dan apoyo económico

La Intervención Federal modificó el texto del apartado 1º) del decreto 1661/75, por el cual se ratifica el convenio celebrado entre el titular del Ministerio de Cultura y Educación y el presidente de la Misión Evangélica Villa Real. Mediante el aparatado mencionado se incorpora a la Escuela Albergue del Centro Comunitario Rural Evangélico de Agua Escondida al régimen de subsidios que acuerda la Provincia.

El citado establecimiento cuenta con dormitorios, camas de doble nivel para más de 60 niños, divididos por sexo, servicios sanitarios, habitaciones para personal docente, de cocina, maestranza y celadores; tres aulas de estudio, depósito de material didáctico y archivo, consultorio médico odontológico y sala de espera, comedor y sala de usos múltiples, además de cocina, depósitos, calderas, patio de juego, lavadero, etc., todo lo cual tiene más de 800 metros cubiertos.

Reunión sobre exportaciones en el INV

En el Instituto Nacional de Vitivinicultura se reunieron funcionarios y técnicos del organismo, de la Administracion Nacional de Aduanas de Mendoza, de Bodegas y Viñedos Giol, Cavic de San Juan, Cooperativa Vitivinícola de San Rafael, Cooperativa Vitivinícola La Consulta Ltda., de San Juan, S.A. de San Juan y de la Cámara de Exportadores de Frutas y Pasas de Uvas de Mendoza y San Juan. Durante la reunión, que fue presidida por el Director Nacional de Investigación, Desarrollo y Promoción Vitivinícola del INV, ingeniero Ciro Salvador Gutiérrez, se evaluó la situación de los vinos embotellados, de mesa a granel, mostos concentrados, uvas de mesa y pasas de uva, que se destinan a la exportación y que se relacionan con la nueva paridad cambiaria. Después de las deliberaciones se convino reunir mayores antecedentes para el cálculo de los rembolsos, los que se analizarán en una próxima reunión tendiente a promocionar la comercialización de los productos vitivinícolas en el mercado internacional a precios competitivos.

El ministerio de Trabajo restó importancia al tema de las cesantías

La Delegación Regional del Ministerio de Trabajo dio un comunicado en relación con un artículo aparecido en un diario local, en que se informa que se habrían registrado numerosas cesantías dispuestas por diversas empresas entre su personal, en los últimos tiempos. Al referirse a la publicación, el comunicado oficial explica que debido a que en ella "se alude a la Delegación Regional del Ministerio de Trabajo de la Nación, este organismo se ve en la necesidad de hacer una aclaración, dirigida a la opinión pública en general y a la clase trabajadora en particular".

"Esta delegación regional —afirma— no ha tenido conocimiento de que "hubo más de dos mil despidos" en los últimos días y sólo se ha registrado, en ese sentido, un movimiento que no excede a lo normal. Mal podía entonces el delegado regional, responder otra cosa; es decir, no ha recurrido a "pretexto para ocultar la información respectiva".

"Por otra parte, solo el delegado regional y por orden suya la oficina de prensa de la repartición, están en condiciones de proporcionar información veraz y fundamentada, a la que no siempre tiene acceso el personal del organismo, por lo cual "los datos recogidos en la delegación" y los conceptos del periodista son simples subjetividades de exclusiva responsabilidad de quien los emitió".

Expresa por último el comunicado: "Asimismo, el delegado regional estima que existen corrientes ocultas que tratan de aprovechar la crisis por la que atraviesa el país, para crear el caos y la confusión en la clase trabajadora. A la vez, desmiente categóricamente las versiones incluidas en dicha publicación y pone a disposición de toda la prensa los registros que se llevan en esta repartición, que a todas luces demostrarán lo infundado del comentario".

La documentación

Precisamente, para obtener la "información veraz y fundamentada" a que se refiere el texto oficial, solicitamos ayer al delegado regional, señor Carlos Mantelli, conocer los registros ofrecidos a la prensa. El funcionario explicó que en la jornada de ayer ello resultaba imposible, dado el horario de funcionamiento de las oficinas de la repartición y adelantó que hoy proporcionaría la documentación correspondiente.

El empresariado

Entre tanto, en medios empresarios, pudo establecerse que hasta la fecha han comenzado a adoptar decisiones respecto de cesantías o suspensiones del personal las empresas industriales, centralmente metalúrgicas. Es que, según trascendió, la mayor parte de la homologación y puesta en vigencia de los convenios colectivos de trabajo se ha producido en el sector industrial y en muchos casos los incrementos y condiciones acordadas habrían determinado a los empresarios a reducir considerablemente sus plantas. En el comercio no se ha verificado aún una situación similar porque, según se recordó, se han reabierto las tratativas para mercantiles y por ello no hay estimaciones definitivas. La mayor parte del comercio paga actualmente los haberes del personal tomando como base los correspondientes a mayo con el 50% de aumento dispuesto por el Poder Ejecutivo Nacional o "con ciertas entregas a cuenta, todo ello hasta que se resuelva el convenio", según adelantaron algunos empresarios.

Fuerzas Armadas

Círculo de Suboficiales de las Fuerzas Armadas. — Integrantes de la filial 1 "Cuyo" de esta entidad informaron que el 27 a las 9.30 se llevará a cabo una preasamblea, en la que se tratará, entre otros temas, la memoria y el balance.

Maestros — Profesores — Profesionales
Registramos y legalizamos títulos en Ministerios Nacionales: Educación - Interior - Relaciones Exteriores
ORGANIZACION ESCOLAR CUYO
San Martín y Alem - Galería Rosso - Oficina 4 Teléfono 246859
9.30 a 12.30 y 16 a 19 hs. Sábados 10 a 12.30 hs.
23 7|C 587|23|7

Parada de taxis del Aeropuerto El Plumerillo (Mendoza)

OS 341

Reconocemos que para algunas cosas, el auto es imprescindible.

Para moverse en la ciudad no hay como el auto.
No hay como el taxi, cómodo y rápido. Pero sólo para eso.
Cuando la distancia es grande, desconfíe del auto. Porque el avión ahora es ahorro.
Sí. Ahorro. Considere por ejemplo un viaje a Buenos Aires.
Aquí está el cálculo. Analícelo. Saque conclusiones. Y tenga en cuenta que no se han considerado los imprevistos que siempre ocasiona un largo viaje en automóvil.
Por eso decimos que el auto es imprescindible, hasta el aeropuerto.

MENDOZA — BUENOS AIRES

COSTO POR AUTO		COSTO POR AVION	
Gasto para un auto standard en 1.099 km. en base a $ 4,19 por kilómetro recorrido	$ 4.604,81	Pasaje de ida a Buenos Aires en Jet Bac One Eleven de Austral Líneas Aéreas	$ 1.719.00
		Tasa aeroportuaria	$ 4.00
2 comidas para una persona y 1 parada corta	$ 200.00	Traslado del Aeropuerto Jorge Newbery al centro de la ciudad	$ 90.00
Total	$ 4.804,81	Total	$ 1.813.00
TIEMPO EN AUTO		**TIEMPO EN AVION**	
Promedio de ida con 3 paradas	15 hs. 30'	Mendoza - Buenos Aires en Jet Bac One Eleven de Austral Líneas Aéreas	1h. 35'

DIFERENCIA: $ 2.991,81 y 13 hs. 55'

HORARIO DE IDA Y VUELTA EN JET BAC ONE ELEVEN DE AUSTRAL LINEAS AEREAS

IDAS					VUELTAS				
DIAS	LU-MA MI-JU VI-DO	SA	LU-MA MI-JU VI	DO	DIAS	LU-MA MI-JU VI-DO	SA	LU-MA MI-JU VI	DO
Sale Mendoza	20.05	14.05	15.05	10.05	Sale Buenos Aires	18.00	12.00	12.30	07.30
Llega Buenos Aires	21.40	15.40	17.15	12.15	Llega Mendoza	19.45	13.45	14.45	09.45

Recórtelo y guárdelo en la guantera del auto.

AUSTRAL LINEAS AEREAS
Otras formas de viajar son historia antigua.
Sarmiento 256 - Tel. 249101 y 249102- Mendoza.
Consulte a su Agente de Viajes.

SEGUROS
CAMARA DE PRODUCTORES y ASESORES de SEGUROS de MENDOZA
CITACION URGENTE
LA CAMARA DE PRODUCTORES Y ASESORES DE SEGUROS DE MENDOZA cita, con carácter urgente, a todos los productores y organizadores de seguros, ASOCIADOS o NO, a la ASAMBLEA GENERAL EXTRORDINARIA para tratar los graves problemas surgidos recientemente como consecuencia de:
• REBAJA DE COMISIONES • AUMENTO DE PRIMAS Y RECARGOS
• Determinación de la acción a seguir.
Es un compromiso de honor. MAÑANA, 24, a las 19 hs.
EN: ENTRE RIOS 358 – MENDOZA.
BAC pubs.a

AVISOS FUNEBRES

SEPELIOS

✝ **RAMON ENRIQUE ORMEÑO**
(Pichón)
Q. E. P. D.
Falleció el 22-VII-75.
C.A.S.R. y B.P.

Su desconsolada esposa: María Laureana Britos de Ormeño, sus hijitas: María Carlina y Patricia, su padre Ramón Bernardo Ormeño, hermanos: Pedro Servando Arcelia Mercedes Ormeño, Ernestina Amalia Ormeño de Silva, hermanos políticos: Ramón Ernesto Silva, sus tías, Josefa D. de Pereyra, Ernestina Ormeño de Flore, sobrinos primos y demás familiares participan su fallecimiento con gran dolor e invitan al sepelio de sus restos hoy 23 de julio, a las 17 horas, en el cementerio de Godoy Cruz. Casa mortuoria: Montes de Oca 1245, Villa Hipódromo. Servicio: Cochería Flores
23|7|C|771|23|7

✝ **RAMON ENRIQUE ORMEÑO (Pichón). Q.E.P.D. - Falleció el 22-VII-1975.** - Personal sala 14 Hospital Emilio Civit participa el fallecimiento del hermano de su compañera, e invitan al sepelio de sus restos.
23|7|C|793|23|7

✝ **CELIA NIEVAS DE RODRIGUEZ**
Q.E.P.D.
Falleció el 22-VII-75

Su esposo: Luis Rodríguez; sus hijos: Laura R. de Borromei, Luis G. Rodríguez y Nelly R. de Williams; sus hijos políticos: Araceli Plaza de Rodríguez y Ricardo Williams; sus nietos: José Alvaro Borromei, Mirta Silvia B de Pérez Catón, Liliana Williams, María Soledad, María del Carmen y Luis Arturo Rodríguez; su nieto político: Manuel Pérez Catón; sus futuros nietos políticos: Yolanda Nieves Ramírez y Francsco Rego, y sus bisnietos: Pedro Alvaro y Rodrigo Javier Pérez Porromei, participan su fallecimiento e invitan al sepelio de sus restos hoy a las 11 horas, en el cementerio de la Capital. Casa mortuoria: José Federico Moreno 3053, ciudad. Servicio Casa Loreti y Cía.
23|7|C|754|23|7

✝ **CELIA NIEVAS DE RODRIGUEZ. - Q.E.P.D. - Falleció** el 22-VII-75. Su hija: Laura Renée; sus nietos: Mirta Silvia y José Alvaro Borromei; su nieto político: Manuel Pérez Catón; su futura nieta política: Yolanda Nieves Ramírez y sus bisnietos: Pedro Alvaro y Rodrigo Javier Pérez Borromei, participan su fallecimiento e invitan al sepelio de sus restos.
23|7|C|750|23|7

✝ **CELIA NIEVAS DE RODRIGUEZ. - Q.E.P.D. - Falleció el 22-VII-75.** - Su hija: Nelly Celia Rodríguez de Williams; su hijo político: Ricardo Williams y su nieta Liliana Williams, participan su fallecimiento e invitan a acompañar sus restos.
23|7|C|751|23|7

✝ **CELIA NIEVAS DE RODRIGUEZ. - Q.E.P.D. - Falleció el 22-VII-75.** - Su hijo: Luis Gidilberto Rodríguez; su hija política: Araceli Plaza de Rodríguez, sus nietos María Soledad, María del Carmen y Luis Arturo Rodríguez y su futuro nieto político Francisco Rego, participan su fallecimiento e invitan a acompañar sus restos.
23|7|C|752|23|7

✝ **CELIA NIEVAS DE RODRIGUEZ. - Q.E.P.D. - Falleció el 22-VII-75.** - Sus sobrinos: José María y Antonio Sarasúa; sus sobrinas: Ana Baudonnet y Angélica Bizzozero y sobrinos nietos, participan su fallecimiento e invitan a acompañar sus restos.
23|7|C|753|23|7

✝ **CELIA NIEVAS DE RODRIGUEZ. - Q.E.P.D. - Falleció el 22-VII-75.** - Sus sobrinos: Herman Poblete Varas y Alda Marchese de Poblete; sus sobrinos nietos: Oscar A. Bernal, Marisa P. de Bernal, Mónica Poblete y Patricia Poblete; y su sobrina bisnieta: María Victoria Bernal Poblete, participan su fallecimiento e invitan a acompañar sus restos.
23|7|C|749|23|7

✝ **CELIA NIEVAS DE RODRIGUEZ. - Q.E.P.D. - Falleció el 22-VII-1975.** - Su prima política: Julia Bustos de Muñoz y sobrinos: Julia Muñoz de Vezzini, Alfredo G. Vezzini; sobrinos nietos: Alfredito y Antonio Daniel, participan su fallecimiento.
23|7|C|682|23|7

✝ **CELIA NORBERTA NIEVA DE RODRIGUEZ - Q.E.P.D. -** Falleció el 22-VII-75 - Los Miguel Contreras y Sra. Blanca Barbosa; Enrique Stuchi y Sra. Lilia Barbosa, Gumersinda E. de Barbosa, participan con profundo dolor su fallecimiento.
23|7|C|741|23|7

✝ **CELIA NIEVAS DE RODRIGUEZ. - Q.E.P.D. - Falleció el 22-VII-75.** - El Rector Interventor de la Universidad Nacional de Cuyo, Decanos Interventores de Facultades, Secretarios, Asesores y Autoridades del Rectorado y Dirección General de Administración, Directores Interventores de Escuelas Superiores y de otras dependencias, adhieren con el mayor pesar al duelo provocado por el fallecimiento de la señora madre del Director Interventor de Educación Física de esta Casa de altos estudios, Profesor Luis G. Rodríguez Nievas, e invitan al sepelio de sus restos.
23|7|F|77877|23|7

✝ **CELIA B. DE RODRIGUEZ. Q E. P. D. - Falleció el 22-VII-75.** Catalina B. de Boromel e hijos: Oberdán y Ana; Oderzo y Norma Beatriz, participan con profundo dolor su fallecimiento e invitan a acompañar sus restos.
23|7|C|730|23|7

✝ **CELIA NIEVAS DE RODRIGUEZ. - Q.E.P.D. - Falleció el 27-VII-1975.** - Soledad Plaza Ferrer, participa su fallecimiento e invita al sepelio de sus restos.
23|7|C|634|23|7

✝ **CELIA NIEVAS DE RODRIGUEZ. - Q.E.P.D. - Falleció** el 22-VII-75. - Oderzo Beinat y personal, participan el fallecimiento de la abuela de su colaborador y amigo, José Borromei, e invitan al sepelio de sus restos.
23|7|C|794|23|7

✝ **CELIA NIEVAS DE RODRIGUEZ. - Q.E.P.D. - Falleció el 22-VII-75.** - Jorge Garbi y Manuel Salmerón, participan el fallecimiento de la señora madre de su amigo, Luis C. Rodríguez Nievas, e invitan al sepelio de sus restos.
23|7|C|780|23|7

✝ **CELIA NIEVAS DE RODRIGUEZ. - Q.E.P.D. - Falleció** el 22-VII-75. - Cosme A. Pellegrini y Flia., participan con profundo dolor su fallecimiento e invitan al sepelio de sus restos.
23|7|C|782|23|7

✝ **CELIA NIEVAS DE RODRIGUEZ. - Q.E.P.D. - Falleció el 22-VII-75.** - Fernando Pellegrini y Flia., participan con gran dolor su fallecimiento e invitan al sepelio de sus restos.
23|7|C|772|23|7

✝ **CELIA NIEVAS DE RODRIGUEZ. - Q.E.P.D. - Falleció el 22-VII-75.** - José M. Battaglia y Flia., Rodolfo Rodríguez Uriarte y Flia., David Lebedinsky y Flia., y Nicolás Aballay, participan con pesar el fallecimiento de la madre política del administrador y director de EDILCO S.A.
23|7|C|810|23|7

✝ **JUANA CARMEN RODRIGUEZ (Tía Juanita). Q.E.P.D. Falleció el 22-VII-75.** - Sus sobrinos: Lorenzo, Rafael, Ernesto, Orlando, Juan Carlos y Ana Josefina Videla Rodríguez, sus sobrinas políticas: Filomena Cortez, Pety Saledo, Virginia Jorquera y Ana María Salomón, sobrinos nietos Lorenzito, Gladys, Walter, Eduardo, Sofía, Rafaelito y Ariel Videla participan su fallecimiento e invitan a acompañar sus restos al cementerio de Tunuyán hoy a las 12 horas. Casa mortuoria: Arquitecto Alfaro 392, Barrio Belgrano Tunuyán.
23|7|F|69264|23|7

✝ **JUANITA RODRIGUEZ. - Q.E. P.D. - Falleció el 22-VII-75.** - Su hermana política: Carmen L. de Rodríguez; sobrinos: Genaro, Guillermo, María Araceli, Oscar, Fernando Rodríguez y sus respectivas familias, participan su fallecimiento.
23|7|C|745|23|7

✝ **JUANA CARMEN RODRIGUEZ (Tía Juanita). - Q.E.P.D. - Falleció el 22-VII-75.** - La subcomisión Municipal de Atletismo de Tunuyán participa el fallecimiento de la tía de su presidente y entrenador Rafael y Lorenzo Videla e invitan a acompañar sus restos.
23|7|F|69265|23|7

✝ **GERMAN MERCURI**
Q.E.P.D.
Falleció el 22-VII-1975

Su esposa: María Agustina Morales de Mercuri; sus hijos: Germán Roberto, Máximo Tubalcaín, María Enriqueta y Juan Bautista; sus padres: Mercuri y Blanca Delgado de Mercuri; hijos políticos: Tullio Héctor Braschi, Luisa Carvalli, Pascua Chavero y María Salinas; nietos: Tullio Héctor, Germán Alfredo, Luis Roberto, María Lourdes, Adrián Nicolás, Rosa, Marcela, Walter y Karina y demás deudos, participan su fallecimiento e invitan al sepelio de sus restos en el cementerio de Maipú, hoy a las 10 horas. Casa de duelo: Pasaje Mercuri, Barrancas, Maipú, Mendoza.
23|7|C|618|23|7

✝ **GERMAN MERCURI - Q. E. P. D. - Falleció el 22-VII-75** - Sus padres: Florencio Amaranto Mercuri, Blanca Delgado; hermanos: Petrona, Luis, Jorge, Gumersindo, Liberato, José, Eugenio, Alejandrina (ausente), y Carlina; hermanos políticos: José Orioli, Argentina Musri, Adolfina Panella, Susana Silva, Tomasa García, Jorge Ceccotti (ausente), Jorge Bolado; sobrinos y demás familiares participan su fallecimiento e invitan al sepelio de sus restos al cementerio de Maipú hoy, a las 10 horas. Casa de duelo: Callejón Mercuri s|n., Barrancas, Maipú.
23|7|C|795|23|7

✝ **GERMAN MERCURI - Q.E.P. D. - Falleció el 22-VII-1975.** - Su hijo Máximo Mercuri y señora Pascua Chavero de Mercuri; sus nietos: Adrián, María y Walter, participan con mucho pesar su fallecimiento e invitan a sus amigos al sepelio de sus restos.
23|7|C|619|23|7

✝ **GERMAN MERCURI - Q.E.P. D. - Falleció el 22-VII-1975.** - Su hijo Germán Roberto Mercuri y señora Luisa Carvallo de Mercuri; su nieto Luis Roberto, participan con pesar su fallecimiento e invitan a sus amigos al sepelio de sus restos.
23|7|C|621|23|7

✝ **GERMAN MERCURI - Q.E.P. D. - Falleció el 22-VII-1975.** - Su hijo Juan Bautista Mercuri y señora María Salinas de Mercuri; sus nietas Rosa y Marcela, participan con mucho dolor su fallecimiento e invitan a sus relaciones al sepelio de sus restos.
23|7|C|621|23,7

✝ **GERMAN MERCURI. - Q.E. P.D. - Falleció el 22-VII-1975.** - Su hijo político: Tullio Héctor Braschi; su hija: María Enriqueta Mercuri de Braschi; sus nietos: Tullio Héctor, Germán Alfredo y Karina, participan con mucho sentimiento de pesar su fallecimiento e invitan a sus relaciones al sepelio de sus restos.
23|7|C|623|23|7

✝ **GERMAN MERCURI. - Q. E. P. D. - Falleció el 22-VII-75. - C.A.S.R. y B.P.** - Sus hermanos políticos: Pascual Di Césares, Marcos Rivarola, Carmelo Cassese, Fermín Reinoso, Fernando Williams, Lorenzo Fredes, Juan Carlos Morales, Julio César Morales y sus respectivas Flias., participan con pesar su fallecimiento e invitan al sepelio de sus restos.
23|7|C|819|23|7

✝ **GERMAN MERCURI. - Q. E. P. D. - Falleció el 22-VII-75. - C.A.S.R. y B.P.** - Su tío: Leonardo Delgado Videla y Flia., Carlos Salinas y Flia., Luis Mercuri - Flia., participan con pesar su fallecimiento e invitan al sepelio de sus restos.
23|7|C|819|23|7

✝ **GERMAN MERCURI. - Q.E. P.D.- Falleció el 22-VII-75.** - Eduardo Ronzuglia tiene el sentimiento de participar el sensible fallecimiento de su querido compadre e invita a sus relaciones al sepelio de sus restos.
23|7|C|623|23|7

✝ **GERMAN MERCURI. - Q. E. P. D. - Falleció el 22-VII-75** Sebastián Bonamico y familia participan con dolor el fallecimiento de su dilecto amigo e invitan al sepelio de sus restos.
23|7|C|693|23|7

✝ **GERMAN MERCURI - Q. E. P. D. - Falleció el 22-VII-75.** Personal de Expedición Cristalería de Cuyo: Villaro, Carlos Marín, Bressano, Zapata, Echegaray, Defelíche, Godoy, Cádiz, Alberto Marín, Américo Pirrera, Víctor Castro, Costella, Morsucci, Silvetti, Carranza, Pongetti, Molina, Vera, Sosa, Pepe Pirrera, Miguel Castro, Cortez, Giménez, Agüero, Priori, Biagio, Dávila, Rivero, Sevilla, Abiati, Martínez, César, Aguilar, Quiroga, Moyano, Daniel Quiroga, Rodríguez, Lespina y Manoni, participan el fallecimiento del hermano de su compañero Liberato Mercuri e invitan al sepelio de sus restos.
23|7|F|69277|23|7

✝ **GERMAN MERCURI - Q. E. P. D. - Falleció el 22-VII-75** - Carlota E. de Pérez y Flia., Domingo Ramírez y Flia., participan su fallecimiento e invitan al sepelio de sus restos al cementerio de Maipú.
23|7|C|796|23|7

✝ **GERMAN MERCURI - Q. E. P. D. - Falleció el 22-VII-75** - Elvira, Nata, Pelusa y Viviana, participan con profundo dolor su fallecimiento e invitan al sepelio de sus restos.
23|7|C|811|23|7

✝ **GERMAN MERCURI. - Q. E. P. D. - Falleció el 22-VII-75.** - C.A.S.R. y B.P. - Marcos Rivarola, Osvaldo Rivarola, Armando Rivarola y Héctor Dicchiara y sus respectivas Flias., participan con pesar su fallecimiento e invitan al sepelio de sus restos.
23|7|C|819|23|7

✝ **GERMAN MERCURI. - Q. E. P. D. - Falleció el 22-VII-75.** - Juan Luis Molina y Flia., participan con profundo pesar el fallecimiento de su apreciado amigo e invitan al sepelio de sus restos.
23|7|C|819|23,7

✝ **ANTONIO MARIA VARGAS**
Q. E. P. D.
Falleció el 22-VII-1975
C. A. S. R. y B. P.

Su esposa: Leoncia Alfonzo; sus hijos: Antonia, Ovidia, José y María; sus hijos políticos: Miguel Ortiz, Juan Alvarez y Eusebio Anguita; su madre política: Ovidia Santos Vda. de Alfonso; su hermana Angela; sus nietos: Miguel, Walter, Fabián y Leandro, primos, sobrinos y demás deudos participan su fallecimiento e invitan al sepelio de sus restos hoy, a las 16 hs., en el cementerio de Guaymallén. Casa mortuoria: Rufino Ortega s|n., La Primavera, Guaymallén. Servicio Casa Flores, Villa Nueva, Boschin Hnos. SRL.
23|7|F|69269|23|7

✝ **ANTONIO MARIA VARGAS - Q.E.P.D. - Falleció el 22-VII-75** Los compañeros de trabajo de su hijo Antonio: Félix Moya, Damián Garay, Carlos Rodríguez, Virgilio Gómez, Manuel Vallejo y Antonio Olivares, participan su fallecimiento e invitan al sepelio de sus restos.
23,7|C|788|23|7

✝ **ANTONIO MARIA VARGAS - Q.E.P.D. - Falleció el 22-VII-75** Dolores Vda. de Barcelona, Antonio y Miguel Barcelona, participan su fallecimiento e invitan al sepelio de sus restos.
23|7|C|787|23|7

✝ **JOSE BOLCATI**
Q.E.P.D.
Falleció el 22-VII-75
C.A.S.R. y B.P.

Sus hijos: Matilde, Italo, Olga Marcela; hijos políticos: Cayetano Gutilla y Teresa Garbuio; hermanos: Francisco, Bernardo, Lucía, Ana, Antonia, Rosa Elena, y Victorio Bolcati; nietos: Mabel, Marcela, Teresa, Italo, María Alejandra; hermanos políticos, sobrinos y demás familiares, participan su fallecimiento e invitan al sepelio de sus restos al cementerio de Maipú, hoy a las 17 hs. Casa de duelo: Carril Perito Moreno s|n., Coquimbito, Maipú. Servicio: Cochería Timonieri, Calderón y López, Maipú.
23|7|F|69273|23|7

✝ **JOSE BOLCATI. - Q. E. P. D. - Falleció el 22-VII-1975. - C.A.S.R. y B.P.** - Sus nietos: Mabel y Marcela Gutilla, Teresa, Italo y María Alejandra Bolcati y futuro nieto político, Ando Gori, participan su fallecimiento e invitan al sepelio de sus restos.
23|7|F|69274|23|7

✝ **JOSE BOLCATI. - Q. E. P. D. - Falleció el 22-VII-1975. - C.A.S.R. y B.P.** - Sus vecinos y amigos: Gerardo Farrugia, Gabriel Martín, Luis Vitali, Francisco Vitali, Valentín Michelan, Ernesto Giacomazi, Luis Sánchez, Américo Bresan y sus respectivas Flias., participan con profundo dolor su fallecimiento e invitan al sepelio de sus restos.
23|7|F|69274|23|7

✝
JUAN RUFINO HERRERA
GALVI
Q. E. P. D.
Falleció el 22-VII-1975

Su esposa: Nemesia Gudiño de Herrera; sus hijas: Victoria, Feliciana, María y Trinidad (ausente), hijos políticos: Andrés Campos, Saúl Fardo, Pablo Bastías y Luis Pizarro (ausente), nietos, nieto político, bisnieto, hermanos, hermanos políticos, sobrinos y demás familiares participan su fallecimiento e invitan al sepelio de sus restos mañana a las 10.30 horas en el cementerio de Luján. Casa mortuoria: Mariano Moreno 147, Luján. Servicio Casa Loreti y Cía.
23|7|F|69279|23|7

✝
Reverendo Padre ERNESTO ATILIO LUCINI
Q.E.P.D.
Falleció el 22-VII-1975.
C.A.S.R. y B.P.

Sus desconsolados hermanos: María Angela, Dante Armando y Juan Carlos Lucini; hermanos políticos: Gerónimo Marcetti, María de las Mercedes Ortiz y Amelia Ortiz; su madrina: Filomena Barrera; sobrinos y demás deudos participan su fallecimiento e invitan al sepelio hoy, a las 16 hs., en el cementerio de Capital. Habrá misa de cuerpo presente en la parroquia San Nicolás (Colegio María Auxiliadora, a las 16 horas. Casa mortuoria: 25 de Mayo 1466, Ciudad. Servicio: Casa Bolto e Hijos.
23|7|C|819|23|7

✝ **Presbítero ERNESTO ATILIO LUCINI. - Q.E.P.D. - Falleció el 22-VII-1975. C.A.S.R. y B.P.** Sus sobrinos: Jorge y Marta Marcetti, Elsa y Horacio Luccini, Juan Carlos, Ricardo Daniel y Ernesto Alfredo Luccini; Carlos Luccini, Elisabet García Rey, María Elisa Biset, María Eleonora Mariscotti, Alicia Silvano, sobrinos nietos y tío participan su fallecimiento e invitan al sepelio de sus restos
23|7|C|819|23|7

✝ **Presbítero ERNESTO ATILIO LUCINI. - Q.E.P.D. - Falleció el 22-VII-1975. C.A.S.R. y B.P.** Armando Abrego y Flia., Carlos Oliveira y Flia., Horacio Aguillera y Sra., Pedro Romoli y Flia., y Francisco J. Licciardo y Flia., participan su fallecimiento e invitan al sepelio de sus restos.
23|7|C|819|23|7

✝ **Presbítero ERNESTO ATILIO LUCINI. - Q.E.P.D. - Falleció el 22-VII-1975. C.A.S.R. y B.P.** Sus hijos espirituales: Roberto, Humberto, Rubén, Rodolfo y Fernando participan con profundo pesar su fallecimiento e invitan al sepelio de sus restos
23|7|C|819|23|7

✝ **Presbítero ERNESTO ATILIO LUCINI. - Q.E.P.D. - Falleció el 22-VII-1975. C.A.S.R. y B.P.** La comisión directiva de la Liga de Madres de Familia, Regional Mendoza, participa el fallecimiento del Rvdo. padre Ernesto A. Lucini e invita a elevar una oración al Eterno en su memoria.
23|7|C|819|23|7

✝ **Presbítero ERNESTO ATILIO LUCINI. - Q.E.P.D. - Falleció el 22-VII-1975. C.A.S.R. y B.P.** La Liga de Madres de Familia, Sección San Nicolás, participa con profundo dolor el fallecimiento de su asesor e invita a la misa y sepelio de sus restos.
23|7|C|819|23|7

✝ **Presbítero ERNESTO ATILIO LUCINI. - Q.E.P.D. - Falleció el 22-VII-1975. C.A.S.R. y B.P.** Sus amigos: Alberto Laudadio, Bedigno Martínez Vázquez, Rogelio Alvarez, Alberto S. Minetto, Luis Birito y Sereno Ugarte, participan su fallecimiento. 23|7|C|817|23|7

✝ **Presbítero ERNESTO ATILIO LUCINI - Q. E. P. D. - Falleció el 22-VII-1975.** - Domingo Stradiotto y Flia., Gabriel Eglez y Flia., y Bertha Sarret participan con pesar su fallecimiento e invitan al sepelio de sus restos. 23|7|F|68276|23|7

✝ **Presbítero ERNESTO ATILIO LUCINI. - Q.E.P.D. - Falleció el 22-VII-1975. C.A.S.R. y B.P.** Los hombres, mujeres, señoritas y jóvenes de la Acción Católica Argentina de la parroquia de San Nicolás, participan el fallecimiento del señor cura párroco e invitan a los fieles a concurrir al velatorio de sus restos en la capilla del colegio María Auxiliadora y acompañarlos al sepelio que tendrá lugar a las 16 horas, previa misa de cuerpo presente en la misma capilla. Ruegan elevar una plegara a Dios por su alma.
23|7|C|818|23|7

✝ **Presbítero ERNESTO ATILIO LUCINI - Q.E.P.D. - Falleció el 22-VII-1975. C.A.S.R. y B.P.** El arzobispo de Mendoza, monseñor Olimpo Santiago Maresma y el Presbiterio de la Arquidiócesis, participan con profundo dolor su fallecimiento e invitan al sepelio de sus restos, previa misa concelebrada, en la capilla de María Auxiliadora, a las 16 horas.
23|7|C|813|23|7

✝ **Presbítero ERNESTO ATILIO LUCINI - Q. E. P. D. - Falleció el 22-VII-1975.** - La Comisión Directiva de F.A.C.E., Obra de Mons. de Andrea, participa con dolor el fallecimiento de su asesor eclesiástico e invita a sus asociadas a elevar una oración por su alma y acompañamiento de sus restos.
23|7|C|781|23|7

✝ **Presbítero ERNESTO ATILIO LUCINI - Q. E. P. D. - Falleció el 22-VII-1975.** - Jorge A. Juárez y Flia., participan el fallecimiento de su gran amigo e invitan al sepelio de sus restos.
23|7|C|783|22|7

✝ **Presbítero ERNESTO ATILIO LUCINI - Q. E. P. D. - Falleció el 22-VII-1975.** - La dirección, personal, alumnos ex alumnas, padres, madres del Colegio de María Auxiliadora, participan con dolor el fallecimiento de su querido párroco e invitan al sepelio de sus restos.
23|7|C|790|23|7

✝ **Presbítero ERNESTO ATILIO LUCINI - Q. E. P. D. - Falleció el 22-VII-1975.** - La comisión damas de la Virgen del Carmen de Cuyo participa su fallecimiento e invita al sepelio de sus restos.
23|7|C|789|23|7

✝ **Presbítero ERNESTO ATILIO LUCINI - Q. E. P. D. - Falleció el 22-VII-1975.** - La Cofradía Nuestra Señora de la Merced participa con profundo dolor el fallecimiento de su querido ex cura párroco del departamento de Maipú, e invita al sepelio de sus restos.
23|7|F|69301|22|7

✝ **Presbítero ERNESTO ATILIO LUCINI - Q. E. P. D. - Falleció el 22-VII-1975.** - María Fomabaio de Baudouin e hijos participan su fallecimiento e invitan al sepelio de sus restos.
23|7|F|69301|23|7

✝ **Presbítero ERNESTO ATILIO LUCINI - Q. E. P. D. - Falleció el 22-VII-1975.** - Las congregaciones de la parroquia Nuestra Señora de la Candelaria de Maipú: Acción Católica A.M.A.C.; Cofradía Nuestra Señora de Castelmonte y Cáritas Maipú participan con profundo dolor el fallecimiento de su querido ex cura párroco e invitan al sepelio de sus restos.
23|7|F|69301|23|7

✝ **Presbítero ERNESTO ATILIO LUCINI - Q. E. P. D. - Falleció el 22-VII-1975.** - Carlos Alberto Oliveira y Flia., participan su fallecimiento e invitan al sepelio de sus restos.
23|7|C|309|23|7

✝ **Presbítero ERNESTO ATILIO LUCINI - Q. E. P. D. - Falleció el 22-VII-1975.** - El cura párroco de Rodeo de la Cruz, la comisión y subcomisiones pro-templo Nuestra Señora del Carmen participan su fallecimiento e invitan al sepelio de sus restos.
23|7|C|803|23|7

✝ **Presbítero ERNESTO ATILIO LUCINI - Q. E. P. D. - Falleció el 22-VII-1975.** - El Rotary Club de Rodeo de la Cruz, participa su fallecimiento e invita al sepelio de sus restos.
23|7|C|807|23|7

✝ **Presbítero ERNESTO ATILIO LUCINI - Q. E. P. D. - Falleció el 22-VII-1975.** - Los miembros de la comisión administradora de la Obra San Nicolás, participan con profundo dolor su fallecimiento e invitan al sepelio de sus restos.
23|7|C|797|23|7

✝ **Presbítero ERNESTO ATILIO LUCINI - Q. E. P. D. - Falleció el 22-VII-1975.** - Armando Abrego y Flia., participan con profundo dolor su fallecimiento e invitan al sepelio de sus restos.
237|C|798|23|7

✝ **Presbítero ERNESTO ATILIO LUCINI - Q. E. P. D. - Falleció el 22-VII-1975.** - Daniel Alberto Azcona participa con dolor el fallecimiento de su querido padrino e invita al sepelio de sus restos.
23|7|C|785|23|7

✝ **Presbítero ERNESTO ATILIO LUCINI - Q. E. P. D. - Falleció el 22-VII-1975.** - Alberto Azcona y Flia., participan con gran pesar el fallecimiento del gran amigo e invitan al sepelio de sus restos.
23|7|C|784|23|7

✝ **Presbítero ERNESTO ATILIO LUCINI - Q. E. P. D. - Falleció el 22-VII-1975.** - Francisco G. Vera Best y Flia., participan con profundo dolor su fallecimiento e invitan al sepelio de sus restos.
23|7|C|786|23|7

✝ **Rvdo. Padre ERNESTO ATILIO LUCINI. - Q.E.P.D. - Se durmió en la Paz del Señor** el 22-VII-1975. - Rosendo Araujo y Flia., participan con profundo dolor el fallecimiento de su consejero y amigo e invitan al sepelio de sus restos. 23|7|C|820|23|7

✝ **Rvdo. Padre ERNESTO ATILIO LUCINI. - Q.E.P.D. - Se durmió en la Paz del Señor** el 22-VII-1975. - Rosendo Ramón Araujo y Sra., participan con profundo dolor el fallecimiento de su consejero y amigo e invitan al sepelio de sus restos.
23|7|C|821|23|7

✝ **KURT ANTONIO CZWIKLITZER. - Q.E.P.D. - Falleció el 21-VII-75.** - Su esposa: Olga María Bevilacqua; sus hijos: María Luisa y Julio Eduardo; su madre: Hilda Haltenhof Vda. de Czwiklitzer; su madre política: María Lucía L. Vda. de Bevilacqua; sus hermanas: Irene e Irma; sus hermanos políticos: Leopoldo Jeanneret, Bertoldo Weinmann, Héctor, Alicia, Estela y Marta Lucía Bevilacqua, sobrinos, primos y demás familiares, participan su fallecimiento e invitan al sepelio de sus restos que se efectuará hoy a las 11 horas en el cementerio de Godoy Cruz. Casa de duelo: Estrada 91. Godoy Cruz. Servicio Cochería Valverde, San Martín 2701. Ciudad. Mza.
23|7|C|812|23|7

✝ **KURT ANTONIO CZWIKLITZER. - Q.E.P.D. - Falleció el 21-VII-75.** - Su madre política: María L. de Bevilacqua; sus hermanos políticos: Román Madoery y esposa: Alicia Bevilacqua de Madoery; Héctor Bevilacqua y esposa: Yolanda Güercidi Bevilacqua; Rolando Wessels y Sra.; Marta Bevilacqua de Wessels y sus respectivas Flias., participan con profundo dolor su fallecimiento e invitan al sepelio de sus restos.
23|7|C|816|23|7

✝ **KURT ANTONIO CZWIKLITZER. - Q.E.P.D. - Falleció el 21-VII-75.** - Sus tíos: Walter y Carlos Haltenhof, Martha H. de Milow e Inés H. de Bonino y sus respectivas familias; su ahijado, Walter, participan con profundo dolor su fallecimiento e invitan al sepelio de sus restos.
23|7|C|812|23|7

✝ **KURT ANTONIO CZWIKLITZER. - Q.E.P.D. - Falleció el 21-VII-75.** - El personal del Estudio Jurídico Miquel, participa con dolor el fallecimiento del padre de su colaboradora y amiga, Marylín, e invita al sepelio de sus restos.
23|7|C|769|23|7

✝ **KURT ANTONIO CZWIKLITZER. - Q.E.P.D. - Falleció el 21-VII-75.** - Alfredo Suárez y Flia., Carlos Carosio, Norberto Battistini (h) y Sra., participan con profundo dolor el fallecimiento de su dilecto amigo e invitan al sepelio de sus restos.
23|7|C|778|23|7

✝ **KURT ANTONIO CZWIKLITZER. - Q.E.P.D. - Falleció el 21-VII-75.** - Federico A. González y Sra., Federico H. González y Flia., Jorge E. González y Flia., Alberto Ramírez y Sra., y Berta C. Cabut de Barón, participan el fallecimiento de su buen amigo y vecino, e invitan al sepelio de sus restos.
23|7|C|779|23|7

✝ **KURT ANTONIO CZWIKLITZER. - Q.E.P.D. - Falleció el 21-VII-75.** - José López Cruz y Flia., participan su fallecimiento e invitan al sepelio de sus restos.
23|7|C|800|23|7

✝ **KURT ANTONIO CZWIKLITZER. - Q.E.P.D. - Falleció el 21-VII-75.** - Cecilia Best de Barton, Antonio Coca, Vicente F. Segarra, Miguel Discépolo y familias, participan el fallecimiento de su querido amigo e invitan al sepelio de sus restos.
23|7|C|801|23|7

✝ **KURT ANTONIO CZWIKLITZER. - Q.E.P.D. - Falleció el 21-VII-75.** - Abdon Yant Sarjam y Flia., participan con profundo dolor el fallecimiento de su apreciado vecino y amigo e invitan al sepelio de sus restos.
23|7|C|803|23|7

✝ **KURT ANTONIO CZWIKLITZER. - Q.E.P.D. - Falleció el 21-VII-75.** - Ramón Gregorio; Santiago Tur, L. González, Custodio Contreras, Lelia de Bigoletti, César Bersoglia, Roberto Zabala, Diego Benítez, Augusto Aranda, Mario Musso, Eliseo Cobrini, Lisandro Carrasco, Sixta de Lobo, Antonio Nigito, Luciano Páez, Salvador Licata, Luisa B. de Fernández, Juan Gutiérrez, Napoleón Giménez, Rosa Mallar de Páez, Francisco Guevara, Héctor Maure, Ricardo Sánchez, Walter Pereira y sus respectivas familias, participan el fallecimiento de su vecino e invitan al sepelio de sus restos.
23|7|C|802|23|7

✝ **KURT ANTONIO CZWIKLITZER. - Q.E.P.D. - Falleció el 21-VII-75.** - Zulma Beatriz Desmery y Flia., participan con profundo dolor el fallecimiento del padre de su querida amiga Marylín.
23|7|C|799|23|7

✝ **KURT ANTONIO CZWIKLITZER. - Q.E.P.D. - Falleció el 22-VII-75.** - El personal de Multichapa S.R.L., participa con profundo dolor el fallecimiento del hermano político de los dueños del establecimiento señor Rolando Wessels y señora e invita al sepelio de sus restos.
23|7|F|77874|23|7

✝ **KURT ANTONIO CZWIKLITZER. - Q.E.P.D. - Falleció el 21-VII-75.** - Sus amigos: Ing. Fernando Acosta y Sra., participan con profundo dolor su fallecimiento e invitan al sepelio de sus restos.
23|7|C|815|23|7

✝ **KURT ANTONIO CZWIKLITZER. - Q.E.P.D. - Falleció el 21-VII-75.** - José Navarro Díaz y Flia., Ing. Luis A. Santurio y Flia., participan con profundo pesar su fallecimiento e invitan al sepelio de sus restos.
23|7|C|814|23|7

✝ **KURT CZWIKLITZER - Q. E. P. D. - Falleció el 21-VII-75**
Los amigos de sus hijos: Orlando, Rubén y Carlos; José Roberto, Adelmo, Hugo, Estela, Andrea y Alejandra, Silvia y Laura, Silvia, Marcelo, Sonia, Horacio Héctor, Carlos, Enrique, Alfredo, Liliana Silvia, Claudio, María Inés, Adriana, Susana, María Angel, Raúl, Claudia, Miguel, Fernando Pigui, César, Manuel, Oscar, Mónica Beatriz, Guillermo participan su fallecimiento e invitan al sepelio de sus restos.
23|7|C|822|23|7

✝ **ALEJANDRINA PARIGI. - Q.E.P.D. - Falleció el 22-VII-75. C.A.S.R. y B.P.** - Su desconsolada madre: Dusolina Cogni de Parigi, tía María Cogni, hermanos: Eugenio, Josefina, Ceferina, y Ezio, hermanos políticos: Mercedes Gallardo, Arturo de la Reta, Edith Oggar, sobrinos, Omar, Roberto y Beatriz de la Reta, María Josefina, Raúl y Alejandro Parigi y Edith Barrera, tíos primos, y demás deudos participan su fallecimiento e invitan al sepelio hoy a las 11 horas al cementerio de Godoy Cruz. Casa mortuoria: Chacabuco 148, Godoy Cruz. Servicio: Casa Flores.
23|7|C|819|23|7

✝ **ALEJANDRINA PARIGI. - Q. E.P.D. - Falleció el 22-VII-75.** Erminio Coqui y Ada Gobbi de Coqui, Rubén Coqui y María del C. Jofré de Coqui y Celia Coqui, participan con profundo dolor el fallecimiento de su sobrina y prima, e invitan al sepelio de sus restos.
23|7|F|74266|23|7

✝ **ALEJANDRINA PARIGI. - Q. E.P.D. - Falleció el 22-VII-75.** Sus primos: Ceferino P. Cogni y Flia., Faustino Chinigioli y Flia., Fernando José Ivars y Flia., participan con profundo dolor su fallecimiento e invitan al sepelio de sus restos.
23|7|F|74264|23|7

✝ **ALEJANDRINA PARIGI. - Q.E.P.D. Falleció el 22-VII-75. C.A.S.R.** y B.P. - Alejandro Ongay y señora, sus hijos, Rodolfo Ongay y Flia., Héctor Ongay y Flia., Luis Ongay y Flia., y Ana María Ongay participan con dolor el fallecimiento de la hermana de su hijo y hermano político Ezio Parigi e invitan al sepelio de sus restos.
23|7|F|69266|23|7

✝ **ALEJANDRINA PARIGI. - Q. E.P.D. - Falleció el 22-VII-75.** Petrona A. de Papadacos y Flia., Serapio C. Papadacos, Delta Albacar de Papadacos y Flia., Jorge A. Papadacos, Adelina Ramos de Papadacos y Flia., Carlos A. Chini, Nohemí Albacar de Chini y Flia., Héctor E. Valentini, Delta Papadacos de Valentini y Flia., participan con profundo pesar el fallecimiento de su querida amiga e invitan al sepelio de sus restos.
23|7|C|762|23|7

✝ **ALEJANDRINA PARIGI. - Q. E.P.D. - Falleció el 22-VII-75.** Sus vecinos y amigos: Eduardo Romero, Aniseto Cordón y Sra., Raúl Pouget, Mónica de Valenti, Del Papa, Mario Castillo y Sra., Antonio Moya, Antonio Bianchi, Ramón Sahun, Manuel Civit y Sra., Flias. López y Ruiz, Carlos Quet e hija, Flias. Grifoli y Castellano, Ida y Ernestino Zo, Antonio Grilli, Flia. Semino, Flias. Gandur y Bac, Angel Olmos y Sra., Eriozio Regalado, Elsa de Vietti,

San Rafael

Fueron consideradas obras de forestación

SAN RAFAEL. — Realizó una visita al departamento, el titular de la Dirección de Bosques y Parques Provinciales, ingeniero agrónomo Ramón A. Martínez.

El funcionario, tras efectuar una visita a la Isda del Diamante donde se interiorizó de los trabajos de forestación que se realizan en los que se prevé la implantación de un millón de estacas para su entrega el año próximo como barbechos de un año, como así la ampliación de los estaqueros y plantas madres en procura de lograr dos millones de estacas en la próxima temporada.

En dependencias de la Delegación San Rafael, el ingeniero Martínez recibió la visita del presidente del Club de Pescadores San Rafael, señor Domingo Alguacil, a quien invitó participar de una reunión que habrá de realizarse en la ciudad de Mendoza, con los integrantes de la Federación de Pescadores de la Provincia y funcionarios de la Dirección Nacional de Recursos Naturales, para programar la futura labor a desarrollar en lo que se refiere al incremento y conservación de la fauna ictícola de la provincia.

Con posterioridad recibió también la visita del secretario de Obras Públicas de la Municipalidad, señor Pedro Esteban Lázaro, quien le hizo conocer aspectos del plan de forestación y experimentación que viene realizando la Comuna para lo cual solicitó la entrega de forestales y semillas y departió sobre la programación de los actos que habrán de cumplirse el 15 de agosto próximo, en celebración del Día del Arbol.

Gremiales

Unión Gremial del Personal Municipal. SAN RAFAEL. — Dirigentes de la entidad, encabezados por el secretario general, Orlando del Pozzi, entrevistaron en su despacho al comisionado municipal, Chafi Félix a quien plantearon diversas inquietudes, destacándose entre ellas el pago de las bonificaciones por trabajos insalubres que se adeudan desde 1974 y el pago de la dedicación exclusiva al personal de la Cochería Fúnebre Municipal, recibiendo la promesa de que tales haberes se harían efectivos en forma inmediata.

Autoridades de un club Juvenil Rural

SAN RAFAEL. — Renovó su comisión directiva el Club Juvenil Rural 4-A "La Torcacita", de Colonia Gelman, que auspicia la Agencia de Extensión Rural dependiente del INTA.

La nueva comisión ha quedado así integrada: presidente: Rodolfo Rosales; vice presidente, Jesús Muñoz; secretario, Angel Notaro; tesorero, Juan Carlos Santomartino; vocales: Carlos Castro, Rocío Rodríguez, Víctor Martínez, Sergio Rodríguez y Arturo Morales y colaboradores: Delia Castro, Rufino Luzón y Andrés Castro.

La comisión trabaja en la organización de un cursillo para tractoristas como así también en la realización de diversas reuniones sociales y de carácter cultural.

Municipales

Dirección de Coordinación y Desarrollo. SAN RAFAEL. — La oficina de Servicios Sociales de la Municipalidad dependiente de la Dirección de Coordinación y Desarrollo ha citado a las siguientes personas: Teresa Rodríguez viuda de Avila, Marta Cortez, Miriam Griselda Salinas, Mario Aravena, Ursula Quiroga de Barroso, Nélida García de Merlo, Crispín Modon, Ramón Díaz, Aurelio Argüello, Amadeo Mansilla y Eulalia Calderón de Correa. Estos deberán presentarse a la brevedad, de 7 a 14.

Vacunación de canes. — El Servicio Veterinario Municipal continúa con el operativo de vacunación de perros, tarea que se cumple diariamente en sus instalaciones de la Municipalidad, de 7 a 19. La vacunación se realiza también en la zona rural, efectuándose el lunes 28, en la Delegación Municipal de Salto de las Rosas y el martes en El Tropezón, frente a Bodega Franco Argentina, en el horario de 14 a 18.

Dirección de Rentas. — Ha recordado a los vendedores y repartidores de cualquier tipo de mercaderías que el 31 del corriente vence el plazo para hacer efectivo del pago de los derechos correspondientes. También en esa fecha vence el plazo para el pago de los servicios municipales 1975 con el 15 por ciento de descuento y el pago de la primera cuota de la obra de remodelación del alumbrado de avenida Hipólito Yrigoyen. También en esa fecha vence el plazo para el pago sin recargos de la primera cuota de pavimento realizado en calle Paunero, entre Comandante Salas y Moreno y en Ortiz de Rosas, entre Comandante Torres y Deoclesio García.

Venta de alimentos. — La Municipalidad está entregando a los comerciantes minoristas que lo soliciten, azúcar en bolsas a razón de 15 pesos el kilogramo, la que deberá ser solicitada al cuerpo de inspectores. Asimismo se realizan gestiones para lograr en el curso de la presente semana, el abastecimiento de aceite comestible y papas a los precios fijados por ley o más reducidos, al mismo tiempo se ha advertido a los comerciantes que cualquier acaparamiento de aceite y su venta a precios mayores a los establecidos, serán severamente sancionados.

DIVORCIO
MEXICO - PARAGUAY
Dr. A. NEME
SARMIENTO 75 - 1º "C"
MENDOZA — TELEFONO 290047
6 2 F 31740 Pte. A

Turnos en la Justicia Federal

SAN RAFAEL. — Se ha establecido la feria de julio en el Juzgado Federal de San Rafael, en este orden: juez, doctor Aldo Yunes; fiscal, doctor Miguel Fugo; secretario, doctor Rufino Troyano; oficial de justicia, señor Manuel Martínez Bustos; jefe de despacho, señor Pedro Julio Froullet; personal de servicio, señor Lorenzo Martínez Bustos. Durante la feria judicial la atención al público se hará los miércoles de 9 a 11, o el siguiente día hábil cuando uno de éstos fuere feriado.

Remodelación de la avenida Bartolomé Mitre

SAN RAFAEL. — El comisionado municipal de esta ciudad, señor Chafí Félix ha recibido una nota de la Sociedad de Arquitectos de Mendoza, que firma su presidente, arquitecto Leonardo de Lucía, en la que hace referencia al proyecto de remodelación de avenida Mitre, entre Callao y Canal Salas.

Destaca la nota que "en reunión de comisión directiva ha resuelto por unanimidad apoyar su importante iniciativa en lo que respecta a la remodelación de la avenida Mitre en la que se contempla conservar la hermosa arboleda que bordea esa arteria y habilitar calles de servicio que correrán paralelas y hacen votos por la feliz terminación de la obra que sin duda enorgullecerá a los sanrafaelinos y servirá de precedente para que en distintas calles y avenidas de nuestra provincia pueda repetirse esa diagramación de un servicio público de circulación vehicular que a no dudar podrá presentarse como ejemplo a mendocinos y turistas que visiten su importante ciudad.

Al mismo tiempo —agregan— creemos que debe repetirse esta iniciativa en el tramo Oeste de la avenida Hipólito Yrigoyen que conformaría un acceso de singular belleza para los viajeros y un desahogo del tránsito rápido y de servicio en esa arteria".

Finalmente le reitera el beneplácito de la entidad, "por tan acertada iniciativa".

Es de destacar asimismo que los trabajos de ese sector se han reanudado y se espera que podrán ser habilitados en el más breve tiempo posible.

Así también se continúa trabajando en la avenida Mitre, entre San Martín y Callao, en la instalación de un nuevo sistema de alumbrado con lámparas de gas de mercurio y que es similar al que ya funciona en la avenida Hipólito Yrigoyen.

Sobre la obra de Lugones se hablará el 26

SAN RAFAEL. — Sobre la vida y obra de Leopoldo Lugones disertará en un acto organizado por IDEA (Integración Literaria Cultural) el escritor y periodista Alfredo Nomi. Tendrá lugar el sábado a las 21, en oportunidad de la entrega de los certificados del cursillo de narrativa y cuento dictado por la profesora Griseida Gálmez de Gagliardi. Completará el programa la lectura de poemas por asociados a IDEA.

Cursillo

IDEA, con auspicios de la Dirección Municipal de Cultura realizará un cursillo del que participarán distintas personalidades de las letras y la literatura. La inscripción quedará abierta el 25 del corriente de 9 a 13 y se podrá recabar información en dependencias de Cultura de la Comuna.

La apertura de ese cursillo estará a cargo de la profesora y escritora Lida Aronne de Amestoy, y versará sobre el tema: "Literatura y búsqueda de Dios" (El problema del Símbolo), el 22 de agosto próximo.

A LOS COMPAÑEROS
TRABAJADORES BANCARIOS

Comunicamos a los compañeros trabajadores bancarios que, como resultado de las gestiones realizadas por este Secretariado de la Asociación Bancaria —Seccional Mendoza—, ante los compañeros de la Mesa Regional de la Confederación General del Trabajo, a los efectos de solicitar la inmediata libertad de los compañeros **FUAD ARMANDO SURBALLE** y **ENRIQUE OMAR DE ROBLEDO**, detenidos a disposición del Poder Ejecutivo Nacional y alojados en la Penitenciaría Provincial, hemos tomado conocimiento de un hecho que, seguramente, contribuirá a que el objetivo propuesto se vea cristalizado a corto plazo: nuestra Central Obrera, atendiendo lógicas razones gremiales, ha enviado sendos telegramas patrocinando por la pronta liberación de los compañeros al Ministerio del Interior, al Ministerio de Justicia, a la Mesa Nacional de la Confederación General del Trabajo y a la Intervención Federal en Mendoza.

Mendoza, 21 de julio de 1975

ASOCIACION BANCARIA
Seccional Mendoza

23 7 F 77855 297

Los docentes ratificaron medidas

SAN JUAN. — Una asamblea de maestros convocada por el Frente Gremial de Entidades Docentes ratiifcó la decisión anterior en el sentido de que el mandato que llevarán los delegados de las entidades de base a CTERA a la reunión por realizarse los días sábado y domingo próximo en Buenos Aires para aplicar el plan de lucha, incluirá la proposición de paros de 72 horas reiterativos todas las semanas con la modalidad de huelga de brazos caídos.

En la Casa del Maestro se podrán obtener de 17 a 20 bonos contribución para permitir el viaje de delegados a la Capital Federal.

San Juan

Empresa de energía compró elementos para laboratorio

SAN JUAN. — El decano de la Facultad de Ciencias Naturales e Ingeniería Industrial de la Universidad Nacional de San Juan, Carlos A. Wiederhold, transfirió al titular de la Empresa Provincial de la Energía, Alberto Graffigna, los elementos que integran un puente grúa que pasarán a ofrecer servicios en el organismo provincial, adquirido para perfeccionar ensayos sobre equipos eléctricos, que será abonado en la forma prevista en el convenio suscripto oportunamente con la casa de altos estudios.

El acto se desarrolló en el laboratorio de alta tensión de la Facultad de Ingeniería y entre los asistentes se contaron el secretario de Investigaciones de la U.N.S.J., José Augusto López; el jefe del Departamento de Electromecánica, Antonio Leonetti; el jefe del laboratorio de alta tensión, Jorge Ferrero; el representante de la empresa Agua y Energía Eléctrica, Hugo Recabarren, y el jefe del Departamento Explotaciones de la E.P.E., Tulio Del Bono, así como personal de la facultad.

Ferrero hizo uso de la palabra y destacó el convenio de intercambio de ensayos sobre equipos eléctricos suscripto con la Empresa Provincial de la Energía, refiriéndose también a los importantes servicios que ofrecerá el puente grúa adquirido por este organismo.

Tras el agradecimiento del ingeniero Graffigna, técnicos de la facultad realizaron un ensayo de alta tensión consistente en un contorneo bajo lluvia, sobre cadena de aisladores, el que demostró el alto grado de perfección de los elementos usados.

Mejoras en servicios de energía de Albardón

SAN JUAN. — Se han mejorado los servicios eléctricos en las zonas agrícolas y mineras de Albardón. Se trata de las obras que realiza la empresa Provincial de la Energía y Agua y Energía Eléctrica de la Nación para la puesta en marcha de la ampliación del sistema de electrificación en el casco urbano y zonas rurales y mineras del departamento.

La Empresa Provincial de la Energía ha terminado la primera etapa de electrificación que atenderá la zona agrícola y que demandó una inversión de 56 millones de pesos moneda nacional, recursos que fueron adoptados por el Banco Nacional de Desarrollo.

Se trata de una línea de media tensión de 13.200 voltios con una extensión de 8.000 metros. Con esta obra quedarán cubiertas las necesidades de un productivo sector.

En materia minera se ejecutan 35.000 metros de línea de media tensión. Tiene por objeto promover el desarrollo de zonas mineras potencialmente muy ricas. Los trabajos serán concluídos este año con un costo aproximado de 166 millones de pesos moneda nacional.

Entre las empresas beneficiadas están las canteras de Minera Tea, Collado y Travertino.

Estas obras, una vez terminadas, serán transferidas a Agua y Energía Eléctrica, organismo que hará otros trabajos como subestaciones transformadoras y líneas de baja tensión para nuevas conexiones domiciliarias.

El sistema eléctrico de Albardón quedará completado con los trabajos que actualmente realiza Agua y Energía de la Nación para la renovación de líneas obsoletas que afectaban el servicio.

Entidades Culturales

Sociedad Franklin Biblioteca Popular. — SAN JUAN. — El domingo próximo se reunirá la asamblea general ordinaria de la Sociedad Franklin Biblioteca Popular con el objeto de considerar la memoria, balance e informes del último ejercicio, el presupuesto de gastos para 1976 y renovación parcial de autoridades.

Ocasionan problemas cazadores de vicuñas

SAN JUAN. — Las incursiones de cazadores furtivos en la zona de reservas de vicuñas causan graves daños. El señor Oscar Wáshington Carbajal, experto en la materia, ha advertido sobre el grave peligro de destrucción de esta valiosa fauna cordillerana.

En el noroeste de San Juan, en una altiplanicie de 6.000 hectáreas, a 4.000 metros de altura está la reserva San Guillermo, una de las más importantes concentraciones de vicuñas del continente. Se trata de un lugar de óptimas condiciones por la abundancia de pasto y agua.

Actualmente los fáciles accesos, que incluyen nuevas rutas de reciente construcción, permiten el ingreso de los cazadores con vehículos automotores desde La Rioja y Catamarca y localidades sanjuaninas cercanas.

Los cazadores de las provincias vecinas ya han exterminado miles de cabezas en sus territorios y ahora se dirigen a la reserva de San Guillermo. La codicia que origina la valiosa lana hace que los depredadores se movilicen en gran escala con importantes medios.

Hasta ahora la vigilancia de la zona de reserva es muy limitada, dado que la visita de los guardafaunas es poco periódica. Por otra parte, estos trabajadores actúan en condiciones precarias con bajas remuneraciones, lo que facilita la acción destructiva de los cazadores furtivos.

En el precio del pan rigen incrementos

SAN JUAN. — De acuerdo con lo anunciado por la Cámara Gremial de Industriales Panaderos y por la Subsecretaría de Industria y Comercio de esta provincia, que autorizó los aumentos, desde el 18 rigen nuevos precios para el pan en San Juan. El pan de una a cuatro piezas se vende en mostrador y sin envoltura, a $ 9 el kilogramo, en tanto que el de más de cuatro piezas cuesta al público $ 11,50. Según la entidad empresara que difundió un comunicado al respecto, los incrementos se determinaron "después de un análisis de costos de materias primas y otras erogaciones mayores que soporta la industria".

Económicas

Ofertas de productos a Checoslovaquia

La Confederación Industrial Argentina (CINA) envió una circular a la Unión Comercial e Industrial de Mendoza, referente a la necesidad de detectar qué ofertas de productos industriales argentinos podrían hacerse a Checoslovaquia.

La acción se motiva en la próxima visita de una delegación de aquel país a la Argentina.

La información que se requiere de las empresas industriales es la siguiente: nómina de los productos; posición NADE; en el caso de tener conocimiento, consignar las calidades y los precios que rigen en el mercado checoslovaco para los productos, indicando asimismo, si se encuentra en condiciones de competir.

Si ha realizado exportaciones, señalar los países a los que ha exportado; monto aproximado de la oferta —en unidades y en dólares—; cualquier otra información que considere de interés sobre el particular.

La presentación de las ofertas de productos industriales deberá efectuarse a la Secretaría de Estado de Desarrollo Industrial, área de Cooperación Industrial, avenida Julio A. Roca, sexto piso, sector 21, Buenos Aires.

Una demostración del uso del producto tapa-poros sobre madera para pisos de parquet.

Dieron a conocer un producto para madera

Se dio a conocer un nuevo producto destinado a la construcción y a la fabricación de muebles que distribuirá en Mendoza la firma "Tecno Lus Establecimientos Luis Riboli". Se trata de un tapa-poros que se aplica a soplete para lustrar todo tipo de muebles.

"Tecno Lus" dio a conocer también la emulsión que otorga a cualquier tipo de aglomerado una base que permite pintar o realizar imitaciones de madera directamente sobre el material, sin necesidad de enchapado o revestido con laminados plásticos. Según se señaló durante la presentación, estas propiedades ampliaran el mercado para la producción de gabinetes de televisión, bafles, combinados, alacenas, muebles de cocina, etc.

Se realizaron asimismo demostraciones de aplicación del producto sobre pisos de parquet y para revestimiento directo sobre las paredes en distintas clases de maderas imitadas.

Se señaló asimismo que con la línea de tapa-poros se soluciona el problema de la pintura de puertas placas, ya que bastan solamente dos aplicaciones para su terminación.

San Luis

Aniversario de la muerte de Eva Perón

SAN LUIS. - En la sede del Partido Justicialista se llevó a cabo, con la participación de las distintas ramas que lo conforman, como también la CGT 62 Organizaciones y Juventud Peronista de San Luis, una reunión que tuvo por objeto programar y organizar los actos relacionados a la convocatoria del Consejo Nacional Justicialista, con motivo de conmemorarse el vigésimo tercer aniversario del fallecimiento de Eva Perón.

El programa consistirá en una concentración a llevarse a cabo en la Plaza de Mayo, el 26 del corriente, a las 11, donde se oficiará una misa por el eterno descanso de su alma.

Se resolvió que el pueblo peronista de la provincia de San Luis estará presente para "rendir el mejor de los homenajes a Evita y darle con su presencia el apoyo y respaldo que hoy más que nunca la patria e Isabel lo necesita".

Para la concreción de este viaje se conformaron distintas comisiones que tienen a su cargo las tareas relacionadas con el mismo.

Se fijó como norma organizativa, la inscripción de aquellos que deseen viajar, en la sede del Partido Justicialista, calle Bolívar 548, en el horario de 9 a 14 y de 15 a 20.

Designaron subsecretario de Hacienda

SAN LUIS. - Ha sido designado subsecretario de Hacienda el licenciado en Ciencias Económicas y contador público nacional, Germán Miguel Crespo. Remplaza al señor Enrique Estrada y asumirá sus nuevas funciones en el transcurso de esta semana.

El señor Crespo ha venido desempeñando hasta el presente el cargo de director general de la Dirección de Administración Contable de la Secretaría General de la Gobernación.

Se exportó un 53,4% menos de carnes

De acuerdo con estimaciones preliminares de la Junta Nacional de Carnes, en el mes de junio se exportaron 20.647 toneladas de carnes y derivados de todos los tipos, por un valor de 25.756.000 dólares.

Las carnes bovinas representaron el 75% de ese total, al llegar prácticamente a 16.000 toneladas por un valor de 21 millones 316.000 dólares, que arroja un precio promedio de 1.335 dólares por tonelada.

Con estos resultados, en el primer semestre se habría embarcado un total de 88.700 toneladas de carne bovina con hueso, por un valor de u$s 118 millones. Estas cifras implican una disminución del orden del 52,4 por ciento frente a 186.000 toneladas embarcadas en el primer semestre de 1974 y del 49,7% con respecto a los u$s 234.700.000 obtenidos por esas ventas.

En el mercado de vinos hubo 68 operaciones

Al comenzar las actividades de esta semana, el Mercado de Vinos registró 68 operaciones por un volumen de 33.084 hectolitros. El monto de lo negociado fue de $ 9.307.602 y se logró, para vinos de la cosecha 74, un promedio de $ 308,21 por hectolitro para los tipos tintos; $ 216,19 para los criollos y claretes, y $ 220, para los vinos blancos.

Legisladores comparten la mesa con los empleados.

Se celebró el Día del Empleado Legislativo

SAN LUIS. — Se celebró el Día del Empleado Legislativo con una comida de camaradería servida en un restaurante céntrico.

Asistió especialmente invitado el presidente de la Cámara de diputados, señor Ennio N. Ricobelli. Participaron también legisladores de los distintos bloques que componen el alto cuerpo. A los postres, el diputado Ricobelli dirigió la palabra para destacar la significación de la celebración y procedió a entregar medallas de oro a 3 empleados que cumplieron las bodas de plata.

La cena transcurrió en un ambiente de franca camaradería.

LA LIMOSNA ES ESTERIL...
Solamente la selección y supervisión que ejerce el FONDO BECARIO pueden ayudar a un joven ciego a ocupar un mejor lugar en la Sociedad.
INFORMES
As. Tifl. LUIS BRAILLE
Corrientes 82 - Mza. - Tel. 212850
De 17 a 20 Hs.

Zona Este

La Paz

El desarrollo industrial y una cooperativa zonal

LA PAZ. — Se llevó a cabo en la municipalidad local la anunciada reunión de autoridades comunales, dirigentes políticos, empresarios y vecinos para analizar el problema agro industrial.

Presidida por el comisionado municipal, señor Carlos Navarro, acompañado por el presidente de la Cámara Agropecuaria, señor Walter Ballester y otros funcionarios comunales y con la presencia de dirigentes del Movimiento Justicialista, señores Mario Loza, Isabel Vera, Pedro Vázquez, Carlos Quiroga y Rogelio Moreno; de la Unión Cívica Radical, la señora Ana María Flores Vda. de Giménez y los señores Juan Mantovan, Esteban Cecilio Paredes, Héctor Blanco y Francisco Marino, miembros de la Cooperativa Vitivinifrutícola La Paz, señores Gabriel Falcón y José Gil Yáñez y vecinos y jóvenes del medio.

El Partido Demócrata se excusó de no asistir por un "compromiso anterior".

El comisionado informó en la primera parte sobre la labor realizada desde la comuna por su ex administración desde diciembre de 1974 y delineó luego la tarea a desarrollar en lo que resta del año presupuestario, señalando la puesta en marcha urgentemente de varias obras municipales.

Luego se inició el debate sobre el problema agro-industrial en el área frutihorticola, para lo cual el comisionado indicó su preocupación y su interés en iniciar una acción en tal sentido, interesando a los organismos crediticios, para aplicar en el medio las prescripciones de la Ley de Promoción Industrial. Acto seguido los dirigentes de la Unión Cívica Radical expusieron el punto de vista de la agrupación, señalando en general su "discrepancia con el enfoque político-económico dado por el oficialismo desde su ascensión al poder en lo que respecta a este departamento. Pusieron énfasis en señalar, que "se trata de resolver los problemas socio-económicos del medio con presupuesto municipal y no se ha realizado, una auténtica, agresiva y valiente política, para atacar los factores que distorsionan toda la economía paceña". Responsabilizaron a la Cooperativa local de "desalentar el desarrollo integral del municipio y estimular el monocultivo, la vitivinicultura, al no cumplir con los fines y objetivos que la misma posee, de aprovechar además la infraestructura edilicia, administrativa, legal, financiera y estatutaria, que la organización cuenta en el medio", más aún "cuando —señalaron los radicales — todo cuanto poseen, se originó una ley de expropiación provincial al declarar de "utilidad pública "el referido establecimiento en la oportunidad y series entregada en 1959, para que lograran el aprovechamiento integral de todas sus instalaciones industriales".

Finalmente expusieron "que es menester que quienes dirigen tal institución cooperativista, se impregnen del verdadero espíritu cooperativista y arriesguen una acción para ampliar su actividad industrial, hacia la fruticultura y horticola, abriendo sus puertas para el acceso a la misma, de nuevos productores".

El presidente de la Cooperativa, señor Falcón, respondió al requerimiento manifestando "que muchos problemas económicos y de administración no les permitía, ampliar sus actividades y que temían crear crisis financiera en la entidad y que no habían logrado el aporte crediticio necesario desde el gobierno, para mayores planes y que esperan que todos traten de contribuir para lograr un establecimiento industrial de frutas y hortalizas". Solicitó "el aporte de todos los sectores para estudiar el problema, analizando costos e inversiones y ellos esperan el resultado de tales estudios para ponderarlos y resolver en definitiva".

Los dirigentes justicialistas, a través del señor Loza, estuvieron "de acuerdo con las expresiones vertidas por los exponentes y que estaban dispuestos a colaborar en todo lo posible para resolver el problema y que de ahora en adelante, sería necesario trabajar todos juntos, como lo pedía el líder Perón para sacar a La Paz de su estancamiento". Participaron jóvenes, quienes expresaron "la necesidad de resolver el problema socio-económico y que mediante la acción de la Cooperativa jugareña, se podría lograr el anhelado desarrollo agro-industrial del departamento". Finalmente y ante una opinión generalizada, se resolvió que desde los distintos sectores del quehacer lugareño, se hagan llegar inquietudes ante el comisionado y constituir con representantes políticos, empresarios, cooperativistas, gremiales y de la Escuela Técnica Agraria, una comisión para que recopile antecedentes y aconseje el camino a seguir.

Fue creada la Dirección de Cultura

LA PAZ. — Ha sido creado el cargo de directora de Cultura Municipal en el departamento, habiéndose designado su titular para que ponga en práctica el plan cultural que se ha trazado la comuna.

La señorita Martha Susana Vargas, profesional del medio, es la nueva funcionaria designada al frente de la Dirección de Cultura, quien "se propone cumplir una amplia acción para llevar la cultura al pueblo paceño".

Es propósito de "acuerdo al convenio firmado con la Universidad Nacional de Cuyo, traer espectáculos artísticos de teatro, ballet, exposiciones de artes plásticas para elevar la cultura lugareña". Señaló la señorita Vargas que "aspira a la creación de academias municipales de bailes, teatro, artes y también programar ciclos de conferencias culturales".

Rivadavia

Entidades de bien público

Rotary Club. — RIVADAVIA. — Recientemente ha procedido a renovar su comisión directiva el Rotary Club de este departamento que ha quedado constituida de la siguiente manera: presidente Marcial Pérez; vicepresidente, Roberto Sliba; secretario, Luis P. Tittarelli; tesorero, Francisco Cerezo; régimen interior, Rubén Muzzino; relaciones profesionales, Federico Ferreyra; relaciones internacionales, Jorge Cónsoli; macero, José A. Tondini; asistencia, Francisco Pérez Terrado; clasificaciones y aumento de socios, Ramón Pérez; interés Eduardo F. Llaver y pro juventud, Ernesto Morán.

San Martín

Banco Hipotecario

SAN MARTIN. — La Cámara de Comercio, Industria y Agricultura adhirió al anuncio del titular del Banco Hipotecario Nacional, sobre la creación de una sucursal de esa entidad en este departamento.

Valle de Uco

Tunuyán

La mujer en Latinoamérica, tema de un ciclo

TUNUYAN. — Organizado por la Asociación de Mujeres de Negocios y Profesionales y en adhesión al Año Internacional de la Mujer, se inició en dependencias de la comuna un ciclo de charlas sobre la situación social, económica y cultural de la mujer en Latinoamérica.

Continuarán el sábado siguiente y en los venideros y se encuentran a cargo de la profesora Isabel Castillo Galmes.

Otras autoridades en la Dirección de Cultura

TUNUYAN. — Durante el transcurso de una reunión efectuada en la municipalidad se procedió a la renovación de las autoridades de la Dirección de Cultura del departamento. La nueva comisión directiva la integran: presidente, Luis López Castagnous; vicepresidente, Gladys Osorio; secretaría, Mirta Gil; prosecretaria, Liliana Villegas; tesorero, Ismael Páez Montero; protesorero, Manuel Araya. Como vocales fueron designados: Agapito Agnesse, Enrique Arnaldo Luján, Giocasta Corma, Mirta Lancillotta, Gladys Pineda y Griselda Quiroga. Como revisores de cuentas actuarán Liliana H. Crowe y Norma Puebla. La comisión tendrá a su cargo la supervisión de las actividades deportivas que se cumplan en el departamento, especialmente las que se desarrollen en el gimnasio municipal.

A directivos de la DOSS aguardan en la comuna

TUNUYAN. — Consultada la comisionada municipal, María Olga Said respecto a la fecha en que se habilitará la oficina por parte de la Dirección de Obras y Servicios Sanitarios para la recepción de solicitudes para conexión de la red cloacal, informó que aún se aguarda que ese organismo disponga el envío de personal para la puesta en marcha de esa oficina.

Como se recordará la habilitación de la dependencia debió haberse efectuado, hace más de diez días. Resultaría entonces conveniente —indicaron funcionarios comunales— que a la mayor brevedad se concrete a fin de que no se dilate por mayor tiempo la puesta en servicio de la red cloacal obra por la que tanto ha bregado la población de esta zona.

Horno crematorio

TUNUYAN. — Personal del Departamento de Obras Públicas y Catastro de la Municipalidad trabaja en la construcción de un horno crematorio de dependencias del matadero municipal el que será destinado a incinerar los restos desechables de los animales faenados y de aquellas reses que no se encuentren aptas para el consumo.

Rifa Orientación Para la Joven

Se comunica a los adquirentes de boletos de la rifa ORIENTACION PARA LA JOVEN, que hubiesen abonado sus cuotas en los plazos fijados por las condiciones generales, que podrán pasar a recuperar el importe proporcional, por Lavalle 333, Mendoza, en horario de comercio. Se hace constar que de no presentarse EN QUINCE DIAS CORRIDOS, a partir de la fecha de la última publicación, los adquirentes perderán todo derecho a reclamo por las sumas abonadas. Acompañarán a la presentación el boleto completo, en su parte pertinente y documento de identidad.

23 7 C 712 257

PLANTAS DE RIO NEGRO
PRECIOS '75
(FIJADOS EN ENERO DE 1975 Y QUE AUN MANTIENEN SU VIGENCIA)
FRUTALES:

	1 cSu	10	100	1.000	10.000
Almendros	35,-	25,-	23,-	21,-	
Castaños (de semil.)	35,-	25,-	23,-	21,-	
Cerezos	40,-	32,-	30,-	28,-	
Ciruelos	35,-	25,-	23,-	21,-	19,-
Damascos	35,-	25,-	23,-	21,-	19,-
Durazneros	35,-	25,-	23,-	21,-	19,-
Frambuesos	25,-	15,-	12,-		
Frutillas		5,-	3,-		
MANZANOS: Sobre Franco	35,-	24,-	22,-		
Enano EM IX	40,-	30,-	28,-	26,-	24,-
Semienano EM IV	35,-	24,-	22,-	20,-	18,-
Northern SPY	40,-	30,-	28,-	26,-	24,-
Combinado N SPY	35,-	24,-	22,-	20,-	18,-
Franco SPUR TYPE	35,-	24,-	22,-	20,-	18,-
Comb. SPUR TYPE	35,-	24,-	22,-	20,-	18,-
Membrilleros	35,-	25,-	23,-	21,-	
Nogales	35,-	25,-	23,-		
Perales	40,-	30,-	28,-	26,-	24,-

DUPLIQUE LA PRODUCCION DE SU MONTE FRUTAL! Plante manzanos enanos EM IX semienanos EM IV y spur type. PRODUCEN PRONTO! RECUERDE: Con los manzanos de vigor controlado producirá a menor costo y obtendrá abundantes cosechas y frutos hermosos, de tamaño y colorido ideal.

UTILICE NUESTRO AGIL Y RAPIDO SERVICIO PARA LA ATENCION DE PEDIDOS POR CORRESPONDENCIA. SOLICITE GRATIS FOLLETO ILUSTRADO.

LOS ALAMOS DE ROSAUER S.A.
AGROPECUARIA INDUSTRIAL INMOBILIARIA
L. N. ALEM 50 — TEL. 71132 — CIPOLLETTI - R.

FIUCILL & ASOCIADOS

¡Para disfrutar en VACACIONES!
ANDREA DEL BOCA
Un mundo de ilusión y verdad en
UN MUNDO DE AMOR
APTA TODO PUBLICO
Con MIGUEL LIGERO - NELLY BELTRAN Y la participación estelar de UBALDO MARTINEZ color
ADEMAS
Sandro en cantante! Sandro en acción!
Sandro en Operación rosa rosa
Lo estrena hoy para Ud. NUEVO CINE TEATRO CONDOR
DIST. ZONDA

Obras pictóricas que serán subastadas próximamente

La Sociedad de Artistas Plásticos de Mendoza dio a conocer la nómina de pintores locales que con obras de arte propias, colaboran en el proyecto de obtener la sede para esa entidad. Tal colaboración está concretada en la próxima subasta de las obras, que se efectuará el 10 de agosto, a partir de las 10, en el salón de los espejos del Plaza Hotel, operación mercantil que estará a cargo de los martilleros José y Domingo Sella, quienes —expresa el comunicado—, colaboran en ese proyecto.

Según la información facilitada, la subasta está despertando interés entre los amantes del arte pictórico tanto de nuestra provincia como de la Captial Federal.

Las obras se exhiben en el vestíbulo del indicado hotel y el catálogo es el siguiente: Juan Carlos Castagnino, con su obra 'La dama"; Roberto Azzoni con "El río", "Muchacha sentada" y "Cabeza"; Hernán Darío Abal, con "La Laguna", "Estudio de manos" y "Desnudo"; Roberto Cascarini, con "Zaino" y "Camesino"; Enrique Sobisch, con "Presagio de tormenta"; José Bermúdez, "Sombrero de paja" y "Figura con cántaro"; Lahir Estrella, "Estudio para retrato" y "Motivo en el parque"; Carlos Reyes, "Lo que queda de Mendoza", "Cumbres nevadas" y "Entrelazados"; Dardo Retamosa, "La ribiera de pozo verdes" y "Perspectiva de Villa Síburo"; José Manuel Gil, "Tierra y trabajo", "Figura" y "Nevada"; Juan Scalco, "Paisaje de montaña"; Rosalía de Flichman, "El beso según Chagall", "Abstracto en verde y rojo" y "Peidra en la piedra, el hombre donde está" (homenaje a Neruda); Joaquín Tejón, "Bosque", "Alamos" y "Playa"; Eusebio Vidal Jó, "El horno", "Paisaje de Panquehua" y "Lejanía"; Carlos Varas Gazari, "El cerrito", "Nocturno" y "Amanecer en la nieve"; Natalio Parisi, "Alamos talados", "Fin de otoño" y "Cordón vertical de América"; León Ochoa, "Paisaje", "El potrero" y "Figuras en el paisaje"; Rafael Montemayor, "Cosecha" y "Marginados", y Hugo Escape con tres obras

Esta muestra puede ser visitada en el vestíbulo del Plaza Hotel.

Jack Lemmon en "Primera Plana"

Los reporteros policíacos de los años veinte

En su tercera semana de proyección entra en la fecha el film "Primera plana", en el cine Premier. El título en su idioma original es "The front page" y se basa en la obra teatral de Ben Hecht y Charles Mac Arthur. Los roles centrales fueron cubiertos por Jack Lemmon y Walter Matthau.

"Primera plana", según las gacetillas, proyecta el fino humor, el sentimentalismo, el suspenso y la excéntrica irreverencia asociada con los reporteros policíacos de Chicago en los estrepitosos años veinte.

La obra, que se estrenó en Broadway en 1928, estableció un récord de 346 representaciones consecutivas. En 1931 se filmó con Pat O'Brien y Adolphe Menjou en los roles estelares y en 1940, la segunda versión fílmica retitulada "His Girl Friday", tuvo como figuras principales a Rosalind Russell y Cary Grant.

El reparto de "Primera plana" incluye además de Jack Lemmon y Walter Matthau a Susan Sarandon, Vincent Gardenia, David Wayne, Allen Garfield, Austin Pendleton, Charles Durning, Herbert Edelman, Martin Gabel, Harold Gould, Cliff Osmond y Carol Burnett (como Mollie Malloy).

El film fue producido por Paul Monash en technicolor y panavisión, con guión de Billy Wilder e I.A.L. Diamond, Jennings Lang fue el productor ejecutivo. Dirigió Billy Wilder y distribuye Cinema International Corporation.

DIBUJOS ANIMADOS
ESTRENO VACACIONES
Chicos! Vengan a recorrer el Universo volando con Gulliver!
GULLIVER VIAJA AL ESPACIO
APTA PARA TODO PUBLICO
Hablado en castellano
HOY Y TODOS LOS DIAS
FUNCION MATINAL
HOY 11 Hs. Cine Teatro AVENIDA HOY 11 Hs.
Además: Robinson Crusoe en la "Isla Encantada", technicolor
23|7|F|23|7

2ª SEMANA
LOS IRROMPIBLES
TROMPADAS!..
DIVIERTASE!.. Cine GRAN REX BALAZOS!

El 30 vence el plazo de un certamen poético

Recordó el Grupo Icthios que hasta el 30 del actual está abierta la admisión de trabajos destinados a su concurso poético, dedicado a autores inéditos de la provincia. Cada autor podrá presentar hasta dos obras, escritas a doble espacio, con no menos de treinta versos, con seudónimo y aclarando en un ángulo del papel tamaño folio, el departamento de residencia. En sobre aparte se indicará, en el interior, los datos personales del concursante y en el exterior el seudónimo adoptado.

Los envíos se harán por correo o bien personalmente a "Concurso departamental de poesía Grupo Icthios", Florida 107, Dorrego, Guaymallén, Mendoza.

Muestra de María T. Bernabei será inaugurada el 25

El viernes, a las 19, en los salones del Museo Municipal de Arte Moderno, San Martín 1143, primer piso, será inaugurada una muestra de pintura de la artista María Teresa Bernabei, compuesta por una serie de óleos.

Mario Moreno

Otra semana de "Conserje en condominio"

"Conserje en condominio" entra hoy en tercera semana de exhibición en el Roxy y el Cinema. Es una realización de Miguel Delgado cuyo protagonista es Mario Moreno (Cantinflas). Acompañan al cómico mexicano Claudia Islas, Jesús, Salinas, Carlos Riguelme, Bertha Moss y Jacobo Zabludovsky.

Narra las aventuras de Ursulo, simpático personaje que leyendo el diario descubre el siguiente aviso: "Se solicita persona capacitada experta en relaciones públicas y dispuesta para un empleo de altura".

Se presenta de inmediato en la dirección indicada y surge el primer inconveniente. Ursulo se opone tenazmente al ingreso de un hombre al que manda a hacer la cola, pero es el administrador del edificio y por un buen rato no puede ingresar a su oficina.

Aclarado el equívoco, la simpatía de Ursulo vence la resistencia del administrador y se queda con el empleo que, en efecto, es de altura: el edificio es enorme y además está habitado por la gente más heterogénea del mundo. Desde la modelo profesional hasta la espiritista, pasando por la practicante de música clásica, la joven amante, la vedette, los hippies, las sirvientas y las "reinas" de la azotea.

Se rodó en colores con fotografía de Jorge Stahl.

Acto de homenaje a un poeta

El Centro de Estudiantes del Taller Literario de la Sociedad Argentina de Escritores (CETAL), informó que el 26 de este mes, a partir de las 18.30, en el auditorio de "Química Argentina", Colón 424, se realizará un acto para recordar la vida y obra del poeta Baldomero Fernández Moreno.

Se conmemorará así el 25º aniversario de su fallecimiento.

Efectuóse en Tokio el cuarto festival de la canción

TOKIO 22. (Esp.). — La norteamericana Maurcen Mc Govern con su canción 'Even Better than I Know Myself", ganó el gran premio de cien mil dólares en el Cuarto Festival de la Canción de Tokio. De los doce finalistas elegidos entre trescientos participantes, estuvo Astrud Gilberto, de Brasil, con "Vive hoy".

"Petete y Trapito" se dará en dos salas

"Petete y Trapito", film de dibujos animados de García Ferré, se estrenará hoy en el Center y Cinema. Se rodó en eastmancolor con guión de Manuel García Ferré, decorados y fondos de Hugo Csecs y Walter Canevaro, música ambiental de Roberto Lar y fotografía de Osvaldo A. Domínguez.

Los personajes son Petete, Trapito, Larguirucho y Estrella de Mar, y los animadores Néstor Córdoba, Horacio Colombo, Natalio Zirulnik, Carlos Pérez Agüero, Miguel Soria y Norberto Burella.

Por tercera vez García Ferré aborda el largometraje de dibujos animados. Esta vez utilizó un personaje conocido a través de la televisión: Petete, que en visión tridimensional presta apoyo a estos nuevos dibujos.

El simpático pingüino no está incluido como un personaje más de la historia sino como su relator. Trapito es un espantapájaros que salva de la tormenta a un gorrión de quien se hace amigo y con quien le toca correr sorprendentes aventuras. El pajarito se llama Salapín y conoce mucho mundo. Saca al muñeco de estropajo de su inmovilidad y lo lleva al encuentro de otros personajes.

El conocido personaje de la televisión.

Son el Patriarca de los Pájaros, Espumita del Mar (una agraciada sirenita), el Pulpo Negro y otros seres entre los que anda el popular Larguirucho.

Dijo de la película el diario "La Nación": "Creaciones totalmente nuevas, estos personajes han sido definidos con precisión y cabosa pulcritud. Vienen a completar la ahora profusa galería de personajes de García Ferré. El desarrollo de la acción tiene soltura y buen ritmo. La imaginación no falta y el conjunto es una obra que resulta sanamente divertida. En ella afirma García Ferré sus condiciones creativas y su dominio de la técnica".

"Formación de coros poéticos"

"Formación de coros poéticos" se titula la charla didáctico-musical que ofrecerá hoy desde las 19.30 en el Museo Municipal de Arte Moderno, la profesora Marta Gallardo de Martínez Anzorena.

Abordará los siguientes tópicos: Seleccion de material, trabajo de las voces del coro y matices poéticos. Además, responderá a las preguntas formuladas por las docentes. Finalmente se realizará un trabajo práctico con el público asistente.

Organiza el Centro de Educación y Divulgación Musical (CEDIM) como otro de los actos destinados a difundir la enseñanza musical.

FOTOS
CARNETS
FOTO LUX
ENTREGA EN 1 MINUTO
San Martín 1658, frente a San Luis
1|7|F|30|7|A

HOY ESPECTACULO Y ALEGRIA PARA GRANDES Y CHICOS HOY
LAS SIETE MARAVILLAS DEL MUNDO
TECHNICOLOR
Un viaje fabuloso alrededor de todo el planeta conociendo y admirando un sinnúmero de maravillas, entre otras: Pirámides y Esfinge en Egipto - Partenón en Atenas - Volcán Fujiyama en Tokio - Escuela de Elefantes en el Congo - Taj-Mahal en India y...
APTA PARA TODO PUBLICO
CATARATAS DEL IGUAZU
ESTATUA DE LA LIBERTAD
CRISTO DEL CORCOVADO
TORRE INCLINADA
SE EXHIBE: 15.40 - 19.20 - 23.05
COMPLEMENTA:
Las diabluras de 14 hermanitos que entusiasmaron a toda una ciudad
LOS
con JACK WILD
FASTMANCOLOR
3ª SEMANA DE EXITO GRAN CINE América
CONTINUADO DE 11,00 24,00
Un viaje por el mundo mágico de la fantasía.
Ternura, humor, travesuras... y nada de guerra!!
TORBELLINO VA A LA GUERRA
APTA PARA TODO PUBLICO
EASTMANCOLOR
DIBUJOS ANIMADOS - HABLADA EN CASTELLANO
SE EXHIBE: 11.00 - 14.30 - 18.00 - 21.20
PARA LOS VIVOS, VIOLENCIA! PARA LOS MUERTOS, VENGANZA
TECHNICOLOR
WILLIAM BOGART SIDNEY CHARLES
APTA PARA TODO PUBLICO
TIERRA BRAVA
2ª SEMANA DE EXITO GRAN CINE OPERA

¡UN FILM COMO POCOS!... SUBYUGANTE, EXTRAÑO Y DE UNA DESGARRADORA BELLEZA!
Alfredo Alcón - Juan José Camero - Marina Magali
nazareno cruz y el lobo
un film de Leonardo Favio
Se lo ofrece Cine LAVALLE 4ta. SEMANA
DIST. ZONDA

Joe es Levi's en MENDOZA
GAL. SAN MARCOS-LOC.6
GALERIAS PIAZZA-LOC.8

Trapito está en PAÑUELOS dorya
3 de agosto DIA DEL NIÑO
Alsina 1639 Cap
* GARCIA FERRE

LA PANTERA ROSA
HOY DE 14 A 24 HS. ADEMAS
JUGGERNAUT ¡LA MAS GRANDE HISTORIA DE AVENTURAS EN EL MAR HA COMENZADO!
TEATRO City
HOY DE 14 A 24 HS. ADEMAS
Las Aventuras de Robin Hood
Cine Teatro AVENIDA
23|7|F|77763|23|7

PIBES! AQUI ESTA EL MEJOR REGALO DE VACACIONES!
APTA PARA TODO PUBLICO
ROXY CINEMA
CONT. DE 14 A 24
3ª SEMANA GRAN EXITO!
CANTINFLAS Más loco que nunca!
TECNICOLOR
CANTINFLAS
CONSERJE en CONDOMINIO
CLAUDIA ISLAS • RAQUEL OLMEDO
3ª SEMANA PREMIER
CONT. DE 14 A 24
Un film de BILLY WILDER
LA COMEDIA MAS BRILLANTE DEL AÑO!!
JACK LEMMON WALTER MATTHAU PRIMERA PLANA
TECNICOLOR
APTA PARA TODO PUBLICO
LOS MERCENARIOS
ROD TAYLOR • IVETTE MIMIEUX
TECNICOLOR
PROHIBIDO MENORES DE 14 AÑOS
HOY SENSACIONAL ESTRENO CENTER SIMULTANEAMENTE CONT. DE 14 A 24 LUXOR
LA MAXIMA ATRACCION INFANTIL!
LLEGAN AL CINE
Petete y Trapito
Las más fantásticas aventuras y las más divertidas travesuras
UN FILM DE GARCIA FERRE
APTA PARA TODO PUBLICO
Producciones GARCIA FERRE y JULIO KORN
EASTMANCOLOR HABLADA EN CASTELLANO
COMPLEMENTA
Anteojito y Antifaz MIL INTENTOS Y UN INVENTO
CENTRO FILM TECNICOLOR
TRAIGA SUS NIÑOS AL CINE
Woody "bananas" Allen más LOCO que nunca!!
Woody Allen y Diane Keaton en "El Dormilón"
Si ve a estos hombres en el subte... ¡No suba!
PALOMAR PICTURES y PALLADIUM PRODUCTIONS presentan
LA CAPTURA DEL P123 PELHAM 1-2-3
PROHIBIDA MENORES 14 AÑOS
WALTER MATTHAU - ROBERT SHAW
MARTIN BALSAM - HECTOR ELIZONDO
BEATRICE WINDE - DORIS ROBERTS
Dirigida por JOSEPH SARGENT
Technicolor
United Artists
HOY Cine SELECTRO

Notas sociales

Casamientos

El 2 de agosto, a las 21, en la Basílica de San Francisco, contraerán matrimonio la señorita Mirta Haydée Toledo Manuel y el señor Oscar Alonso de Armiño. Serán padrinos por la novia la señorita Nora Elizabeth Toledo Manuel y el señor Américo Délfor Toledo, y por el novio, la señorita Silvia Liliana Alonso de Armiño y el señor Luis Roberto Alonso de Armiño, y testigos, la señora Silvia Bravo de Sánchez y el señor Gustavo Sánchez. Testificarán el acto civil, los señores Valeriano Manuel Rosa y Pedro Ismael Olmedo Juárez.

—Mañana se realizará el casamiento civil de la señorita María Cristina Perceval Suárez y el señor Eduardo Rafael Ocaranza. Oficiarán de testigos la señora María Teresa López Suárez de Sederino y el señor Jorge Sosa. La ceremonia religiosa estará a cargo del padre Juan Ramón Sepich y se efectuará el sábado, a las 11.30, en la parroquia de Nuestra Señora del Perpetuo Socorro, de Chacras de Coria.

—**BUENOS AIRES**, 22. - En la iglesia de Nuestra Señora de la Piedad, quedará consagrada pasado mañana, a las 21, la boda de la señorita Antonia María Cassio y el señor Carmelo José Sgrol.

Reunión

La señora María Celia Raffo Palma de Villegas fue cumplimentada por sus amigas, en ocasión de cumplir años.

Demostración

Con el objeto de festejar el próximo casamiento de la señorita Carmen Giner y del señor José Dibarbera, sus amistades los agasajarán el sábado con una copa de champaña.

Misa impetratoria

Para rogar por la felicidad de la señorita María Marta Verdaguer Verdaguer y del señor Ramón H. Lucero Zalazar, la señora Nelly Ortiz Baeza de Vargas, hará rezar una misa el sábado, a las 11, en la parroquia del Inmaculado Corazón de María.

Enfermos

Guarda cama, la señora Patricia Ugarte Moreno de Funes. Es satisfactorio su estado y el de su hijo Valentín.

—Se restablece después del nacimiento de su hijo Guillermo Federico, la señora Marta Sans de Quirós.

Viajeros

De Pergamino, (Prov. de Bs. Aires), el señor Juan Carlos Lucini y su señora Amelia Ortiz.

—De Alta Gracia, (Córdoba) el señor Dante Lucini y la señora María Angela Lucini de Marzetti.

—De Buenos Aires, la señora Blanca Elena Saccone de Ossés y sus hijas Silvia y Alejandra.

—De Estados Unidos, el doctor Armando Yaciófano y su señora María Luisa Reina Gabrielli.

—De Buenos Aires, la señorita María Elvira Puebla.

—A Europa, el doctor José Daniel López Laur y su señora Matilde Fontana Antonelli.

—De Buenos Aires, la señorita María Gemma Higginson.

—A Córdoba y Buenos Aires, el señor Ernesto Salas Aubone, su señora Nelly Uliarte Ocampo y su hijo Anselmo.

—De Buenos Aires, la señora Haydée Monteverde de Bacigalupi.

—De Salta, la señora María del Carmen Argumedo de Fernández y su hijo Sebastián.

—De Santa Fe, el doctor Rodolfo Cluarlone, su señora Stella Maris Balgrande y su hijo Hernán Eduardo.

Misas y funerales

Se oficiarán misas:

Hoy, a las 19, en la parroquia de San Agustín, por el alma de la señorita María Calí, en el segundo aniversario de su fallecimiento.

—Hoy, a las 12, en la iglesia de la Compañía de Jesús, por el alma de la señora María Monserrat Nadal de Zaldívar.

—Hoy, a las 18.15, en la capilla del Instituto de Nuestra Señora del Rosario de Pompeya, por el alma del señor Miguel Angel Pott Godoy.

—Hoy, a las 19, en la parroquia de Nuestra Señora del Rosario, de Lavalle, por el alma del señor Roque Montenegro, en el 25º aniversario de su fallecimiento.

—Hoy, a las 20, en el templo de San Juan Bosco, por las almas del señor Víctor Bernareggi y de la señora Enriqueta Cósoli de Bernareggi.

—Hoy, a las 19.30, en la parroquia de Santo Domingo, por el alma de la señorita Amelia Rossi.

—Hoy, a las 19, en la parroquia de San Agustín, por las almas de Francisco Barandica, Rosa García de Barandica y Jorge Barandica G.

Antonia Nápoli de Forlizzi

Su fallecimiento. — Con el fallecimiento de la señora Antonia Nápoli de Forlizzi, acaecido a los 92 años, pierde la colectividad italiana de nuestro medio una figura de elevada y reconocida calidad humana. Dedicó su vida primordialmente al hogar, donde la crianza y educación de sus diez hijos le impidieron desarrollar otras actividades. Mas su espíritu cristiano y bondadoso y el sentimiento de solidaridad que animó todos sus actos hicieron que brindara, en silencio, su ayuda al necesitado. Cuantos acudieron a ella tenían la certeza de recibir un mensaje de bondad y su mano amiga. La fe que anidó en su alma le permitió afrontar con valentía el deceso de tres hijos varones producido en el escaso lapso de 2 años. Su hogar fue un refugio cálido y seguro y el afecto que prodigó tuvo cabal expresión de reconocimiento en la despedida de sus restos, en el cementerio de la Capital.

Fueron multados comerciantes de esta ciudad

La Dirección de Difusión de la intervención federal informó que, por haberse constado en las inspecciones la falta de libreta sanitaria correspondiente, fueron multados los siguientes comerciantes: Ana Motta, con negocio de ropería y perfumería en galería Kolton, locales 9 y 30, con $ 50, y Osvaldo Vega, con negocio de artículos para oficina en galería Tonsa, local A-33, con $ 150.

Además, en un plazo de 30 días a partir de la fecha de su notificación, deberán dar cumplimiento a las normas estipuladas en materia sanitaria.

Declaración de la Unión Ferroviaria

Integrantes de la comisión directiva de la seccional Mendoza del ferrocarril General San Martín hicieron saber que se entregaron viviendas del sexto barrio ferroviario, acto que contó con la presencia del ingeniero Juan Carlos Basile.

Indicaron además que se concedió una audiencia con el citado funcionario a los miembros del consejo de administración de la Cooperativa de Viviendas Rieles Argentinos Mendoza Limitada, quienes entregaron una carpeta con la documentación del conjunto habitacional a realizarse en los terrenos ubicados sobre calle Perú, frente al estadio Pacífico.

El subsecretario de Cultura, la directora del Museo "Moyano" y otras autoridades informan sobre la exposición arqueológica.

Organizan muestra sobre cultura aborigen en Cuyo

El 27 de este mes, a las 19, en el Museo "Juan Cornelio Moyano", quedará inaugurada una muestra a la que se asigna significativa importancia por cuanto dará cuenta de la evolución de la cultura indígena en Cuyo. Se trata de la exposición arqueológica denominada "Los aborígenes del país de Cuyo", en cuya organización participan la mayor parte de los museos y organismos de investigación de esa materia de nuestra región.

Así se informó en conferencia de prensa que ofrecieron el subsecretario de Cultura, doctor Hugo Tavares; la titular del Museo, profesora Regina Agüero de Rodríguez; el director del Instituto de Arqueología y Etnología de la Facultad de Filosofía y Letras de la UNC, doctor Juan Schobinger, quien es asimismo asesor técnico de la muestra, y otras autoridades de la institución.

Según consignaron los funcionarios, será la primera muestra de esta índole que se realiza en Mendoza. Ha sido organizada por la Subsecretaría de Cultura y la dirección del Museo, con la colaboración del Banco de Mendoza, la Dirección de Acción Cultural y la Escuela de Bellas Artes de la UNC.

Al detallar las características de la exposición, explicó la profesora Agüero de Rodríguez, que incluirá materiales que aportarán los museos Arqueológico de la Universidad de San Juan, Arqueológico de la Facultad de Filosofía y Letras de la UNC, de Historia Natural de San Rafael y también colecciones del Museo "Moyano". "La muestra —definió— tiene por finalidad el rescate y valorización de las culturas aborígenes que se desarrollaron en la zona de Cuyo y sus proyecciones en las artesanías históricas y folklóricas actuales. En definitiva, será otro paso para fundar una auténtica cultura nacional enraizada en nuestras genuinas tradiciones".

Alcances didácticos

Se quiere imprimir a la muestra un carácter eminentemente didáctico y para ello se editará un trabajo de investigación científica sobre el tema "Prehistoria y Protohistoria de la Región Cuyana", que según se aclaró es el primero que se elabora sobre la materia y tendrá fundamental importancia para posibilitar futuros estudios.

Informó la directora del Museo que simultáneamente con el funcionamiento de la exposición, que se mantendrá habilitada por un lapso mínimo de un mes, se ofrecerá un ciclo de conferencias a cargo de destacados especialistas y un cursillo que revestirá suma importancia, según opinó, sobre "Prehistoria de Cuyo", que dictarán el doctor Schobinger y el profesor Roberto Bárcena; estas clases estarán destinadas a docentes, a quienes se asignará puntaje. Por otra parte se ha previsto la concreción de visitas guiadas, entre ellas con grupos de escolares.

Apuntó el doctor Schobinger que la auspiciosa colaboración entre la Universidad y el gobierno ha dado como resultado esta muestra, cuya importancia remarcó. Describió que la exposición tiene su base en "los conocimientos arqueológicos que actualmente poseemos. Se mostrará a modo de secuencia histórica en orden cronológico, a fin de definir cada período respecto del panorama cultural. Abarcará desde los primitivos instrumentos líticos de nuestros aborígenes hasta las obras de artesanía que subsisten en nuestros días y se hará hincapié en las realizaciones de los huarpes y en la cultura incaica".

Además de las piezas arqueológicas se expondrá material fotográfico, láminas, letreros y folletos explicativos.

Se informó finalmente que para la inauguración se ha invitado a autoridades y especialistas, entre ellos el subsecretario de Cultura de la Nación, profesor Félix Coluccio, el profesor doctor Alberto Rex González y directores de Cultura y de Museos de las tres provincias cuyanas.

Agua y Energía hace tendido de líneas de alta tensión

Informó Agua y Energía Eléctrica que se trabaja en el tendido de la nueva línea de 132.000 voltios que unirá El Nihuil Nº 3 con la estación transformadora General Alvear, proyectada para una potencia de 40.000 KVA.

Esta nueva obra de infraestructura eléctrica alimentará una importante zona del sudeste de la provincia, de modo especial los departamentos de General Alvear y Bowen. El transporte del fluido eléctrico significará un importante aporte para el desarrollo de la agricultura y la industria regional.

Características. — La línea será construida dentro de los más avanzados conceptos de la tecnología moderna en la materia. Estará integrada por una terna de conductores de aluminio-acero de una sección de 300/50 milímetros cuadrados. El sistema de protección contra descargas atmosféricas se hará por medio de un cable de guardia de 50 milímetros cuadrados de sección nominal y con ángulo de protección igual a 30 grados como mínimo.

El recorrido de la línea comprende dos zonas topográficas bien definidas. Una muy abrupta con pendientes pronunciadas y otra de superficie llana con pendientes suaves. Conforme a estos accidentes geográficos las torres serán de metal y con estructuras de hormigón. Las metálicas serán de tipo mástil con perfil en ángulo de acero.

El monto de inversiones previsto para la construcción de la línea es de alrededor de los 3.000 millones de pesos moneda nacional.

Línea Anchoris - Bajo Río Tunuyán

Consecuente con el crecimiento económico de la zona Este de la provincia, que dedica sus mayores esfuerzos a la explotación agrícola, Agua y Energía Eléctrica incrementa su potencial energético, para poder satisfacer la constante demanda de un crecido grupo de productores.

En ese sentido es bien amplia la expansión eléctrica rural que tiene planificada, y en algunos casos en plena ejecución.

Características técnicas de la línea. — Será de tipo simple terna integrada en el anillo del sistema eléctrico en 132 kV. Sus conductores son de aleación "aluminio-acero" en una relación de 300/50 milímetros cuadrados, provistos de un cable de guardia con alma de acero galvanizado de 50 milímetros cuadrados, sostenidos en estructuras de postes de hormigón armado.

Es meritorio recordar que el tendido de estas líneas de transmisión son realizadas en lugares geográficos que comprenden lugares de terrenos áridos y semidesérticos, lo que hace aún más ponderable la gestión que la empresa desarrolla en función de servicio público, y teniendo como objetivo el interés nacional para favorecer su progreso y desarrollo.

La estación transformadora que suministrará el fluido a la línea Anchoris Bajo Río Tunuyán, estará emplazada en la localidad de Anchoris, y su capacidad está prevista para una potencia instalada de 45.600 kVA, y cabe recordar que actualmente se encuentra en construcción muy avanzada una ampliación en Bajo Río Tunuyán de 30.000 kVA.

Línea Montecaseros - Alto Verde

Una importante obra de infraestructura eléctrica que beneficiará a un amplio sector dedicado a las actividades rurales en la zona noreste de la provincia construye Agua y Energía Eléctrica. Se trata de la línea en 132.000 voltios Montecaseros - Alto Verde que en una longitud de 35 kilómetros, suministrará el fluido a las localidades comprendidas en los distintos centros rurales comprendidos en la zona mencionada, que guardan una incidencia indiscutida para la economía agrícola regional.

Características de las obras. — La línea será de simple terna e integrará el anillo del sistema eléctrico en 132 kV. Sus conductores son de aleación "aluminio - acero", en una relación de 300/50 milímetros cuadrados provistos de un cable de guardia con alma de acero galvanizado de 50 milímetros cuadrados, sostenidos en estructuras de postes de hormigón armado.

El plazo previsto para la ejecución de las obras es de seis meses, y su costo se estima en los 1.600 millones de pesos moneda nacional. El suministro de la energía lo proveerá la estación transformadora Montecaseros.

Necrología

Domingo Soave.— Un espíritu selecto, dotado de una bonhomía y generosidad excepcionales fue don Domingo Soave, vinculado durante casi 40 años a la actividad bancaria, a la que prodigó sus mejores esfuerzos en bien de la colectividad. Llegó al país en 1924, procedente de su suelo natal, el bello pueblo de Grognardo, provincia de Alessandría, con sus juveniles 17 años, pletórico de fe y con deseos de triunfar, mientras allá, en las tierras piamontesas, quedaban sus seres queridos. En julio de 1925 ingresó a la sucursal Río Cuarto del Banco de Italia y Río de la Plata, donde le tocó desempeñar distintos cargos de significación durante 16 años, mereciendo la aprobación de sus superiores, quienes le asignaron en mérito a ello, funciones de mayor jerarquía en noviembre de 1941, trasladándolo a la sucursal Mendoza de la misma entidad bancaria, que tuvo la oportunidad de inaugurar. Aquí ejerció primero el cargo de tesorero, más tarde el de contador y luego el de subgerente hasta 1960.

Producido su alejamiento por haber conquistado un merecido descanso, continuó bregando en la misma actividad, y su conocimiento y sabiduría fueron requeridos por un grupo de personas para la organización y puesta en funcionamiento de COINPRO S.A., entidad financiera inaugurada en 1961, donde permaneció hasta 1964.

Quienes conocieron y trataron a don Domingo Soave, supieron de su corrección y altura de miras. Su espíritu permaneció siempre abierto al diálogo amical, simple y afectuoso, humano y generoso, como fueron todos los actos de su vida. La muerte lo sorprende a los 68 años, cuando era mucho todavía lo que podía esperarse de su dinamismo y su pasión creadora.

No le amilanaron los reveses y su voluntad pudo siempre avizorar el destino, con la seguridad que otorga el camino recorrido, rico en experiencias y lleno del fervor cristiano que amalgamó su vida. Presidió los destinos de un hogar del que quedan tres hijos y numerosos nietos, formados bajo la influencia de los cánones familiares cuya herencia él siempre cultivó con pasión generosa y paternal. Sus últimos viajes realizados al cálido pueblito piamontés, tuvieron la virtud de revivir en su alma recuerdos de la niñez. Ellos sirvieron para templar su alma en la lucha cotidiana, para regresar después a esta tierra adoptiva, a la que quiso como suya y que lo recibió siempre con los brazos abiertos, prodigándole momentos inolvidables.

En la actualidad integraba el Centro de Jubilados del Banco de Italia y Río de la Plata.

Rosa Josefa Farrás Vda. de Castillo. - A la edad de 80 años falleció en esta capital la señora Rosa Josefa Farrás Vda. de Castillo, vinculada a familias de Mendoza y Buenos Aires. Su carácter afable y profunda fe cristiana fueron rasgos salientes de su personalidad, que le permitieron conquistar sólidas amistades. En su hogar fue esposa ejemplar y madre abnegada. Tanto en el velatorio como en el sepelio de sus restos quedó de manifiesto el profundo sentimiento de pesar causado por su deceso.

Actuará hoy el Coro de San Justo

La Agrupación Coral Femenina de San Justo, que se presentó el lunes en nuestra ciudad, actuará nuevamente hoy, a partir de las 19, en el local del Auditorio "Galli". El conjunto se presentará bajo la dirección de su titular, profesor Roberto Saccente.

Las invitaciones para la función podrán ser retiradas durante la jornada de hoy en el local mencionado.

Publicaciones varias

Anuario de la Asociación Fabricantes de Cemento Portland — Los fabricantes privados del cemento portland han dado a conocer, por intermedio de la Asociación de Fabricantes de Cemento Portland, su "Anuario 1974". En este folleto, impreso a tres colores, se proporciona una reseña estadística sobre la situación de la industria durante el año que se analiza, a la vez que se añaden importantes series numéricas con la información correspondiente a los principales rubros desde el año 1913 hasta 1974, lo que permite al lector una idea acabada sobre la situación del mercado y de sus posibles proyecciones futuras.

Se recuerda en el Anuario, que se distribuye gratuitamente al público, que en el mes de octubre del año pasado, se cumplieron 150 años desde el registro de la primera patente para fabricar cemento portland, por parte del señor Joseph Apsdin, y dada la enorme trascendencia que con el correr del tiempo adquiriera ese material de construcción se llega a decir que: "es prácticamente imposible concebir una construcción de cualquier tipo sin que el cemento intervenga en mayor o menor grado".

En la página 44 del Anuario se publica un gráfico que permite vislumbrar que el bajo consumo "per-cápita" de la Argentina, en relación con el de otros países de similar capacidad económica, evidencia la necesidad de impulsar toda clase de obras, como una manera de lograr la expansión de toda la economía nacional. La publicación incluye, además, las series de producción de todos los países americanos de los que se dispone estadística y ello permite comparar cómo han crecido aquéllos y el nuestro.

Quienes deseen recibir un ejemplar del Anuario, pueden solicitarlo a la Asociación de Fabricantes de Cemento Portland, avenida de Mayo 1157, Buenos Aires.

Certificados de un curso de la Cruz Roja

La Cruz Roja Argentina, filial Mendoza, comunicó a los asistentes al primer curso de seguridad industrial, dictado en junio, que la entrega de certificados tendrá lugar mañana en los salones de la Unión de Comercio Exterior, Patricias Mendocinas 1169, capital, a partir de las 18.

El ciclo fue auspiciado por la Dirección Provincial de Defensa Civil y el Rotary Club Mendoza Sur.

Dan subsidios para institutos particulares

El Ministerio de Cultura y Educación informó que acordó subsidios a los siguientes establecimientos particulares: Nº 13 "San Pedro Nolasco"; Nº 59 "Domingo Faustino Sarmiento"; Nº 8 "Santo Tomás de Aquino"; Nº 44, "Instituto Psicopedagógico"; Nº 71 "Dionisio Chaca"; Nº 74 "Compañía de María"; Nº 26 "San Vicente de Paul" y Nº 57 "Santa Rosa de Lima".

Además, tesorería de la Dirección General de Escuelas depositó ayer las partidas para copa de leche y comedores escolares, de las escuelas comunes con internado y de educación diferenciada, por junio pasado.

Educacionales

Escuela Normal "Tomás Godoy Cruz".— El Instituto del Profesorado para la Enseñanza Primaria comunicó a las alumnas que adeudan "Elementos de filosofía" y/o "Psicología de la educación", que deben concurrir a la escuela hoy y mañana, de 9 a 11.

Escuela Nº 4 -BM- "José Vicente Zapata".— De 8 a 10 se está pagando en esta escuela la segunda cuota del aguinaldo y las vacaciones de 1974 a profesores reemplazantes.

Escuela "María Calí".— La inspectora técnica seccional, el personal de esta escuela, comisiones periescolares y alumnos, han invitado a la misa que oficiará mañana, a las 19, en la iglesia Nuestra Señora del Rosario, de Lavalle, para rogar por el alma de la señorita María Calí, en el segundo aniversario de su fallecimiento.

Bachillerato Técnico Agrario Nº 15.— Al personal de esta escuela de Costa de Araujo se está pagando el aguinaldo, en calle Cuyo 1185, barrio Santa Ana, Guaymallén, en horas de la mañana.

Instituto "San Pedro Nolasco".— Los profesores de este instituto deben pasar por el departamento financiero para cobrar sus haberes.

Unión Docentes Argentinos.— La comisión directiva de esta entidad se reunirá hoy a las 20.30.

Políticas

Unión Cívica Radical

Movimiento Mendocino de Trabajadores Radicales. — El secretariado provincial informó que se integró la delegación en Godoy Cruz, que estará representada por: secretario general, Alfredo Sánchez (SUPE); adjunto, Orlando Contreras (SUPE); de actas, Bernardo Leiva (UOCRA); vocales, Mauro Herrera (Frigorífico Mendoza) y Arnulfo Herrera (ATE).

Por otra parte se invitó a los trabajadores radicales de Guaymallén, para la conformación de la delegación que representará a ese departamento ante el Movimiento Mendocino de Trabajadores Radicales.

Partido Demócrata

Centro Femenino Provincial. — Invitó a sus delegadas, presidentas departamentales y simpatizantes en general, a la mesa redonda que se realizará en la sede de Sarmiento 667, hoy a las 18. Disertará el doctor López Aragón sobre "Gremialismo en la política actual".

Reunión. — Hoy a las 20, en la sede situada en Sarmiento 667, se reunirá la mesa directiva del Partido Demócrata, presidida por su titular el doctor Eduardo Vicchi.

Juventud. — Se informó que quedó constituido el centro de la juventud de Rodeo de la Cruz, presidido por el señor Oscar Groppa. También se integró el centro distrital de San José, a cargo del señor José Celso Llanos.

Misa. — La junta departamental de Guaymallén informó que el domingo a las 11, en la iglesia de San José, se celebrará una misa para rogar por el eterno descanso del alma del señor José Serafín Vinassa, ex afiliado del partido.

Partido Justicialista

Comisión homenaje a Eva Perón. — En la sede departamental del Movimiento, en San Martín 1405, Las Heras, se realizó una reunión en la que se eligió una comisión de Movilización para el 26 del corriente, en homenaje a Eva Perón en el nuevo aniversario de su fallecimiento y en apoyo a la presidente de los argentinos, doña María Estela M. de Perón. La comisión quedó así integrada: Domingo C. Maccari, Jacinto Cabello, Juan D. Rosales, Carlos Díaz, Enrique Lucero, Armando Videla, Miguel Morales, Antonio Porcario, María E. Coria, Florinda Rodríguez, Isidra de Videla, Yolanda M. de Torres, Nicolaza de Palma, Shirley de Rodríguez e Hilda de Martínez.

Juventud Sindical Peronista. — La mesa provincial de la entidad entregó a escuelas y centros de atención de menores, mercaderías, golosinas y ropa. Las entregas se efectuaron para las escuelas Nº 343, de Jocolí; nacional Nº 51, "El Pastal", de Las Heras; "Cnel. Casimiro Recuero"; Nº 125, "El Borbollón" y a la Colonia "20 de Junio". También se obsequió con mercaderías al grupo de 400 ancianos que viajó a nuestra ciudad, en oportunidad de su visita a la CGT.

Por otra parte, la entidad convocó a sus afiliados, a la misa en memoria de Eva Perón, que se oficiará en el local de la CGT.

Movilización. — Se informó que se está inscribiendo para la movilización hacia plaza de Mayo, con motivo de cumplirse el 26 de julio otro aniversario de la muerte de María Eva Duarte de Perón.

Dicha inscripción se lleva a cabo en la sede central del partido, sedes departamentales, unidades básicas, etc. La partida está prevista para el día 25 y el regreso el domingo 27.

Reunión. — Hoy a las 20, en el local situado en San Lorenzo 755 se llevará a cabo una reunión de la junta ejecutiva provincial, con delegados del departamento de San Rafael y representantes del secretariado de la juventud.

Entidades de bien público

Rotary Club Mendoza Sur. — Ha sido renovada la comisión directiva de esta entidad para el período 1975/1976 en la siguiente forma: presidente, doctor Rafael Azarías Cebrelli; vicepresidente, doctor Mariano Ramírez; secretario, señor Federico Rein; prosecretario, señor Juan Bautista Sánchez; tesorero, señor Julio Alejandro Paparo; protesorero, señor Pedro José Basile; masero, señor Angel C. Rivero; coordinador, doctor Domingo B. Cantú; presidente avenida régimen interior, doctor Rubén Héctor Pérez Diez; de relaciones profesionales, señor Luciano García; de interés público, arquitecto Oscar Ernesto Eckell; relaciones internacionales, señor Enrique M. Cahiza.

Rotary Club Mendoza. — Su reunión cena semanal realizarán hoy a las 21, los socios de esta entidad. La información rotaria estará a cargo del señor Justo Liberal. Para rendir homenaje a las enfermeras hablará el doctor Andrés Felipe Mauricio, y asistirá la enfermera María Estela Ferreyra de Madeo.

Rotary Chacras de Coria. — A las 21 se celebrará la habitual reunión cena de la entidad en el Motel Chacras de Coria.

El minuto rotario estará a cargo de Darwin Quiroga y la charla de clasificación será dada por el doctor Abelardo Atencio sobre un tema de su especialidad.

Rotary Club Chacras de Coria. — A partir de las 21.30 de hoy, en salones del Motel Chacras de Coria, la entidad efectuará su reunión-cena semanal. En su transcurso habrá degustación de vinos a cargo del enólogo Darwin Quiroga, quien además tendrá a su cargo el minuto rotario; la charla de clasificación será ofrecida por el doctor Abelardo Alejandro Atencio.

Point's
BOUTIQUE FOR MEN
SEGUIMOS VENDIENDO BARATO PORQUE QUEREMOS
MAGIO Fva.
- POLERAS, Super algodón, 12 colores, 2 por persona ..... $ 149,00
- PANTALON PANA, Negro, azul, marrón, 36 al 44 ..... $ 499,00
- SWETER PLUSH, 36 al 52 ..... $ 399,00
- PANTALON GABARDINA, Mezcla, 12 colores, 36 al 52 ..... $ 399,00
- PANTALON CHEVIOT y GABARDINA DE PURA LANA, 12 colores, 36 al 52 ..... $ 599,00
- PANTALON PIEL DE DURAZNO UNISEX, 12 colores, 36 al 46 ..... $ 299,00
- SWETER SHETLAND, Fantasías, mil colores, 36 al 52 ..... $ 349,00
- POLERA JERSEY DE SEDA, 12 colores, 36 al 42 ..... $ 199,00
- POLERA UNISEX JERSEY DE SEDA, Con cierre, 12 colores ..... $ 199,00
SARMIENTO 51, TEL. 292092 - Mza.
22|7|F|77470 31|7

FOTOS CARNET
FOTO ALADINO
EN SU NUEVO LOCAL
San Juan 1392 - Tel. 218285 - Mza.
F|Pte.|A.

OTRA SEMANA ESPECIAL EN BELLEZA Y PRECIOS
- lámparas y arañas
- cuadros y petit muebles
- juegos de mesa de porcelana.
REGALERIA Jade
lo bellamente útil
san juan 1272 · Tel. 253946

CINES Y TEATROS

CENTRO

AMERICA - Hoy de 13.45 a 24 hs.: "LAS SIETE MARAVILLAS DEL MUNDO". "LOS 14".

AVENIDA - Hoy 11 hs.: "GULLIVER VIAJA AL ESPACIO" y "ROBINSON CRUSOE EN LA ISLA ENCANTADA". Y de 14 a 24 hs.: "LA PANTERA ROSA" y "ROBIN HOOD".

CENTER - Hoy de 13.30 a 24 hs.: "PETETE Y TRAPITO" y "MIL INTENTOS Y UN INVENTO".

CITY - Hoy de 14 a 24 hs.: "LA PANTERA ROSA" y "JUGGERNAUT".

CINEMA - Hay de 14 a 24 hs.: "CONSERJE EN CONDOMINIO" "LIBRE AL VIENTO".

CONDOR - Hoy de 14 a 24 hs.: "UN MUNDO DE AMOR" y "OPERACION ROSA ROSA".

LAVALLE - Hoy de 14 a 24 hs. "NAZARENO CRUZ Y EL LOBO" y "CUANDO EL AMOR LLEGA".

LUXOR - Hoy de 14 a 24 hs.: "PETETE Y TRAPITOS". "MIL INTENTOS Y UN INVENTO".

OPERA - Hoy de 11 a 24 hs.: "TORBELLINO VA A LA GUERRA". "TIERRA BRAVA".

PREMIER - Hoy de 14 a 24 hs.: "PRIMERA PLANA. "LOS MERCENARIOS".

GRAN REX - Hoy de 14 a 24 hs. "LOS IRROMPIBLES" y "GITANO".

ROXY - Hoy de 13.45 a 24 hs.: "CONSERJE EN CONDOMINIO" y "AL MAESTRO CON CARIÑO".

SELECTRO - Hoy 21 hs.: Noticiero Panamericano". "EL DORMILON"; "LA CAPTURA DEL PELHAM"

AUTOCINE BROADWAY - Hoy 21 hs.: "MC'QUEEN DETECTIVE IMPLACABLE" y "EL LADRON DE CABALLOS".

GRAN AUTOCINE MENDOZA - Hoy 21 hs.: "UN GANGSTER LLAMADO ANGEL". "EL ESCUADRON IMPLACABLE".

EL CERRO Cine Auto - El Challao - Hoy 21 hs.: "LAS PROCESADAS" y "LA FLOR DE LA MAFIA".

GODOY CRUZ

PLAZA - Hoy 21 hs.: "Los aventureros" y "Locuras en el Oeste"

SPORSTMAN - HOY 21 hs. "La seducción". "El monasterio de los buitres".

PALMIRA

COLON - Hoy 21 hs.: "Los chiflados del batallón". "Me gusta esa chica.

SAN MARTIN

CERVANTES - Hoy 21 hs.: "Por unos dólares más" y "El loco loco asalto al banco".

MAYO - Hoy 21 hs.: "Aeropuerto 75" y "Tarzán y el muchacho de la selva".

MONUMENTAL - Hoy 21 hs.: "El pibe cabeza" y "Seguro de castidad".

RIVADAVIA

DUCAL - Hoy 21.15 hs.: "La fuga de la isla del diablo" y "La mafia nunca perdona".

SAN RAFAEL

IDEAL - Hoy de 14 a 24 hs.: "Goffy y Donald, campeones olímpicos" y "John el escandaloso".

Informe Especial
Paritarias para los contratistas de viña

por JOSE MORILLAS

Ha tomado la mayor actualidad por las alteraciones económicas de estos días, la necesidad de instrumentar la reglamentación para que pueda reunirse la comisión paritaria creada por la ley 20.589. Ahora debe ser de inmediato.

Téngase en cuenta lo conflictivo que es la falta de una instrumentación adecuada para la actualización de las retribuciones fijas, especialmente frente a la vorágine inflacionaria. También téngase en cuenta que el estancamiento y deterioro del precio de la uva desde tres años a esta parte, ha reducido la capacidad adquisitiva del porcentaje del fruto. De allí surge un cúmulo de consecuencias irritativas.

La alteración de las retribuciones del contratista de viña pueden ser resueltas en forma válida únicamente por vía del funcionamiento de esa paritaria, por el carácter atípico del contrato.

La facultad reglamentaria

La referida ley 20.589 (Estatuto para los Contratistas de Viña y Frutales) ha instituido la paritaria y con buen criterio ha dejado para la reglamentación la instrumentación de su funcionamiento, a saber: quiénes la integrarán, cómo y en qué época funcionará. El problema de la representatividad es de indispensable reglamentación inmediata. Lo es porque debe decidirse quiénes tendrán ese derecho por los contratistas mismos, atendiendo a los caracteres de su organización un poco espontánea. Pero lo es de manera superlativa, por lo numeroso de las organizaciones representativas del empresariado dentro de cada una de las provincias interesadas, ya que a ningún sector de viñateros, trasladistas y bodegueros integrados se les puede imponer un acuerdo si por lo menos no ha intervenido en la integración de la representación empresaria.

Se sabe que las provincias han delegado en el Congreso de la Nación la facultad de dictar los códigos de fondo (Art. 67, inc. 11 de la Constitución Nacional). Pero va de suyo que implícitamente ha reservado para sí la facultad reglamentaria. Lo reconoce así la misma ley-estatuto en su Art. 2º.

Sin perjuicio de que más adelante la Nación pudiera instrumentar una paritaria de carácter nacional, puede la Provincia hacerlo para su ámbito. Y muy bien estaría que así ocurra, tanto por razones de urgencia, como por razones prácticas en cuanto a lo eficaz de su funcionamiento y a lo acertado de sus decisiones. Téngase en cuenta las características zonales, que son distintas en Mendoza que en San Juan y mucho más en el resto de las provincias vitivinícolas, en algunas de las cuales no se conoce el trabajo de la viña por este singular sistema.

Si la paritaria se integra sin esa reglamentación puede merecer serias objeciones jurídicas, que pueden conducir a la nulidad de sus decisiones. Y si se enderezan las gestiones para obtener la reglamentación nacional, el camino sería largo y farragoso.

La reglamentación que deberá dictar la Provincia, tendría que legislar lo más indispensable para el funcionamiento de esa paritaria y una vez en marcha ella podría elaborar una reglamentación más completa, contemplando todo el sistema, para que no hayan tantos dolores de cabeza e injusticias, como ha ocurrido hasta ahora.

Programa de Radios y TV

Ofrecemos a continuación los programas de acuerdo con el detalle que nos han suministrado las respectivas radios y teleemisoras.

con GARGANTINI

Canal 7 - Mendoza

10.45 Carta de ajuste con música selecta.
10.55 Santoral.
11.00 El show de Bugs Bunny.
11.30 Acuanautas.
12.20 Actualidades.
12.30 Johnny Quest.
12.55 Ecos.
13.00 Noticiero 7. Primera edición.
13.30 Antes de la historia.
13.35 Matinée. Hoy: "Historia de un carta" c|Angel Magaña y Julia Sandoval.
14.55 Micros Lamela.
15.00 Siesta.
17.30 Buenas tardes, mucho gusto.
19.00 El pájaro loco.
19.25 Micros Lamela.
19.30 El show de la pantera rosa.
20.00 Cachilo.
20.55 Cachilo.
21.00 Noticiero 7. Segunda edición.
21.30 Toma.
22.30 La Super Noche. Hoy Corrientes ocultas", c|Katharine Hepburn, Robert Taylor y Robert Mitchum.
0.30 Palabras para recordar. Secret. Medios Comunic.

Canal 9 - Mendoza

11.00 Telescuela técnica.
11.30 Maverick.
12.30 Noticiero en directo desde Buenos Aires.
13.30 La hora de Andrés.
14.30 Cine para la familia. Hoy: "El caimán humano", con Brucet Bennett.
16.00 Otra vez ayer.
16.30 Veo veo.
17.00 Este es mi mundo.
17.30 El gran circo.
18.00 Maverick.
19.00 Ben Casey.
20.00 Alguien por quien vivir.
21.00 Noticiero nueve.
21.30 Los bribones.
22.30 Porcelandia.
23.30 Patrulla juvenil.

en la mesa

LRA 6 y LRA 34 Radio Nacional Mendoza

7.15 Por los senderos de la patria.
7.30 INTA.
7.45 Orquestas típicas.
8.00 Informativo.
8.05 Notas y música para Ud.
9.00 Cadena de la alimentación.
9.05 Variedades musicales.
9.30 Boletín cultural.
9.35 Variedades musicales.
10.00 Informativo.
10.05 La ciencia en Francia.
10.20 Estampa ciudadana.
10.30 Antártida Argentina.
11.00 Informativo.
11.05 Radioteatro Unitario: "El hijo de Herman Hoyermans".
11.35 Pablo VI en el año santo.
11.40 Danzas y cantares nativos.
11.55 Informativo.
12.00 Concierto de mediodía.
13.00 Informativo.
13.15 Pequeñas joyas de la música.
13.30 Boletín Gobierno de Mendoza.
13.35 Música para todos.
14.00 Informativo.
14.05 Folklore en Nacional.
14.30 Casos y cosas y curiosidades.
15.00 Informativo.
15.05 Selección típica.
15.30 Arte y letras.
15.45 Jazz.
16.00 Informativo.
16.05 El libro leído para Ud.
16.20 Concierto de la tarde.
17.00 Informativo.
17.15 Nuestras danzas.
17.30 Luz y verdad.
17.45 América, su música y su canto.
18.00 Informativo.
18.05 Tango y folklore.
18.30 Boletín cultural.
18.35 Ruta musical.
19.00 Informativo.
19.05 Efemérides musical.
19.30 Servicio social internacional.
19.35 Vieja y querida Italia.
20.00 Informativo.
20.05 Solistas y conjuntos argentinos.
20.30 Coro femenino San Justo.
21.00 Informativo.
21.15 Suites.
21.30 Oscar Casco y la poesía.
21.35 Nuevos registros.
22.00 Informativo.
22.05 Concierto nocturno.
23.00 Informativo.
23.05 Simplemente... para recordar.
23.45 Informativo.
24.00 Los hab

OPORTUNIDAD
VENDO PALA de ARRASTRE
marca John Deere JD-160 COMPLETA NUEVA - SIN USO
José F. Moreno 1138 - Mza. - Tel. 246665
23|7|F|77796|25|7|A

CAMION MERCEDES BENZ L 608 D.
0 Km. - Vendo
RECIBO RASTROJERO A CUENTA
SAN MARTIN 3093 — MENDOZA
23|7|F|77751|23|7

ENOLOGO Y CAPATAZ NECESITA BODEGA
ENOLOGO, 25-30 años - CAPATAZ, menor de 40 años.
AMBOS CON EXPERIENCIA
Poste Restante M. C. (1) - Diario LOS ANDES
23|7|C|572|24|7

VIVERO PETERS
VENDE: Simis Cling, Fortuna, Legrand, Early Red, Damasco Tilton y Royal Brillante. Almendros, Cáscara de Papel y Semidura, todas de primera calidad. Durazneros Silvestres Riojanos a $ 4,- c/u. Damasco Silvestre a $ 6,- c/u.
COLONIA SAINT JORGE - LA DORMIDA - MZA.
23|7|F|77786|23|7

FALCON
1971, motor chico, impecable estado, un solo dueño, vendo urgente.
JULIO L. AGUIRRE 375 - CIUDAD
22|7|C|254|24|7

ORO
Monedas - Pólizas - Brillantes
Supero toda oferta. Joyería MARTINEZ - San Martín y Alem. Gal. Rosso - Local 9.
21|7|C|145|27|7

FORD FALCON
Modelo 1967. Impecable. Recién ajustado. Recibo total de pago
EN ESCUDOS
Pago buen precio. - Rioja 2072, Ciudad.
23|7|F|77704|23|7

EN LUJAN NECESITO ALQUILAR
Casa o departamento. - Buen pago. - Excelentes garantías.
"ABIHAGGLE AUTOMOTORES"
SAN MARTIN 457 — LUJAN
22|7|F|77502|24|7

VENDO 16 HAS.
Tierras niveladas, en 1 ó 2 fracciones, c/derecho de agua y derecho a pozo electrificado a 25 Kms. - Teléfono 248073.
23|7|C|495|23|7

ORO
COMPRO
LA MEJOR COTIZACION
PLATA - MONEDAS
LEANDRO ALEM 172
15|7|C|641|24|7

LA PUNTILLA
En la mejor zona, luz, asfalto y agua, vendo 2 lotes 12x25, financio. Urbana Inmobiliaria
9 DE JULIO 315 - MENDOZA
22|7|C|415|23|7

FRAY LUIS BELTRAN
FERRETERIA SANTOS
COMPRO ACEITUNAS CONTADO
Criollas $ 3,80 — Aceiteras $ 4,30
23|7|C|567|25|7

CASAS RODANTES
—COMPRO—
Tratar: AVENIDA SAN MARTIN SUR 36
GODOY CRUZ — MENDOZA
23|7|C|602|23|7

LADRILLONES
De producción propia - Los mejores precios de plaza
José Federico Moreno Nº 1407 - Teléfono 254647 - Ciudad
23|7|F|77807|30|7 A

MADERAS
ALAMO - $ 3,- LA PULGADA, vigas de 4,50 mts., tablas y tirantes.
COIHUE - $ 5,- LA PULGADA, tablas y tirantes, todas las medidas.
CIPRE - $ 7,- LA PULGADA, para machimbre y revestimientos, 1x3", 1x4", 1x5" x 4 mts.
VENTA POR MAYOR Y MENOR
PERITO MORENO 1600 — GODOY CRUZ
23|7|F|74237|25|7

Necesito CAPATAZ
Competente cambio nivelado de vía férrea, para Malargüe. Buen sueldo. Presentarse en:
Julio A. Roca 8335 - La Puntilla
TELEFONO 223167
22|7|T|05299|24|7|D

RASTROJERO DIESEL - 0 Km
ENTREGA INMEDIATA
SANTOS Y PUENTE S.A.
Pellegrini 145/49 - Tunuyán - Mendoza - Teléfono 2466
227|C|365|24|7

En San Martín
PLENO CENTRO
ALQUILO DOS SALONES
PLANTA ALTA - TRATAR:
Sarmiento 66 — San Martín
23|7|F|77767|23|7

Departamentos con Muebles
Teléfono 2 dormitorios, living - comedor, baño y cocina, piscina aérea en 7º Piso. cocheras cubiertas. 30 días en adelante - Rioja 510
23|7|F|77709|11|8

Motoniveladorista
Muy competente, para obra vial, se necesita. Presentarse a partir 8 hs.: Santa Cruz 574, Barrio Bombal - Ciudad
23|7|T|05325|23|7

Casa Esquina para Negocio y Familia
En Federico Moreno y Tucumán, ciudad. Todas las comodidades. - Vendo - Tratar:
SAN MARTIN 3093 — MENDOZA
22|7|F|77481|23|7

DODGE POLARA 1970
MUY BUEN ESTADO
VENDO URGENTE
SAN MARTIN 1732
Horas de comercio
22|7|C|323|23|7

HIERRO
DE CONSTRUCCION NERVADO 4,2 - 6 - 8 - 10 y 12
LADRILLONES, CAL y LADRILLONES HUECOS
San Martín 145 - Las Heras - Teléfono 216980
18|7|C|407|24|7

ENOLOGO
Para planta fraccionamiento en Corrientes, necesita importante firma. Escribir detallando actuación anterior, edad, estado civil, pretensiones, a:
S. G. (3) DIARIO "LOS ANDES"
22|7|C|235|23|7

INSTRUMENTOS PARA CONTROL INDUSTRIAL
Enar s.r.l.
Julián Barraquero 66. Tel. 291635. Mendoza

Vendo 76 Has. en Anchoris - Km. 50
Totalmente aradas, listas para sembrar. 3 casas, 4 galpones, construcción antisísmica. 2 perforaciones electrificadas, estanque cemento 4.000.000 lts., acequias hormigonadas. Riego por aspersión. Tractor Fiat 400, implementos.
25 DE MAYO 558 — MENDOZA
22|7|C|390|24|7

ORO
PLATA - PLATINO - BRILLANTES
Compro al mejor precio de plaza. O. F. $ 250. Voy a domicilio.
Sarmiento 50. Local 5. Tel. 244960
14|7|C|75|23|8

Venta Ladrillos 1,40 - Ladrillones 2,40
Ripio, arena. Pedidos de 1.000 en adelante. Puestos en obra.
PLUMERILLO 1427 - CITY FATHER - GODOY CRUZ
(A media cuadra Paso de los Andes)
23|7|C|679|23|7

ORO
PAGO MEJOR PRECIO
PATRICIAS MENDOCINAS 1319
A 20 metros calle Las Heras.
16|7|C|902|25|7

VENDO INSTITUTO DE BELLEZA
Recién instalado, por ausentarme del país. Total $ 8.000.000 contado
Inmobiliaria GARIBALDI - GARIBALDI 464 TELEFONO 243397
23|7|F|77793|22|7

COBRADOR (No exclusivo)
NECESITAMOS. Dirigirse únicamente por carta indicando referencias a:
SAN LORENZO 261 — MENDOZA
23|7|F|77852|23|7

Caños Estructurales
15 x 15 - 15 x 25 - 20 x 20 - 20 x 80
SALTA 1935 - TELEF. 259252 - MENDOZA
23|7|F|77851|23|7

CHAPA CANALETA DE ALUMINIO
4,25 x 1,15 - 4,88 x 1,15 - 6,70 x 1,15
SALTA 1935 - TELEF. 259252 - MENDOZA
23|7|F|77853|23|7

GUIA PROFESIONAL

MEDICOS

Dr. RODRIGUEZ SAA
CLINICA MEDICA
Dra. RADRIGUEZ SAA
PIEL - DEPILACION
Nuevo consultorio: Martínez de Rosas 2055 (entre Suipacha y Paraná). Turnos: 256378.
22|7|F|77448|23|7

Dr. ESPINOSA
MEDICO DIETOLOGO
Clínica médica - Nutrición - Adultos y niños - Atiende únicamente en Av. España 985. Pta. Baja. Dpto. 11. Teléfonos: 243348 - 218237.
22|7|C|236|28|7

CONSULTORIO MEDICO
Clínica Médica - Nutrición - Diabetes - Enfermedades de los huesos - Enfermedades de la mujer - Cirugía general.
DOCTORES:
HECTOR DANIEL QUIROGA,
LUIS A. LANOUGUERE
RODOLFO GUEVARA
DE LA RETA.
Espejo 333 - Planta baja, Dto. 2 Ciudad - Turnos: Teléfono 25301 - Mutuales.
22|7|F|18|8|A

CEPERC S.R.L.
Centro Privado de Ergometría y Rehabilitación del Cardíaco.
Olascoaga 1257 - Mendoza
T. E. 250550
Dr. ALFREDO ZAVALA JURADO
Dr. ALFREDO GONZALEZ MARTIN
Dr. ANTONIO PERELLO
Prof. E. Física: MARIA A. MARTIN CHAMORRO
13|7|C|171|23|7|A

Dr. FRANCISCO YAZLLE
Cirugía general. Cirugía del Aparato Digestivo. Proctología. Solicitar turno. San Juan 325. Teléf. 292137.
8|2|F|Pte.|A

Dr. I. SCHERBOSKY
Clínica - Especialista en enfermedades bronco pulmonares. Asma. Pedir turno, José F. Moreno 2760. Tel. 257402 y 258616.
14|11|F|74067|Pte.

Dr. KALIMAN
CLINICA GENERAL
Medicina Psicotomática - Consultas de 15 a 19 hs. Se atiende mutuales. Sgto. Cabral 706. Ciudad. Teléfono 290500.
15|4|F|50803|Pte.

Dr. OSCAR E. CAMINOS
Clínica y Cirugía - Obesidad - Várices - Vejez - Enf. Venéreas - Impotencia - Mutuales. Sarmiento 777. T. 258130. 11 a 13 - 17 a 21.
9|1|F|Pte.

APARATO DIGESTIVO

Dr. OMAR MUSRI
Atiende Mendoza: Sanatorio Policlínico Guaymallén. Tel 218052. San Martín: Sanatorio Argentino, Rivadavia: Sanatorio Carrasco y Bertona.
6|2|F|62272|Pte.

Dr. NESTOR MATUSCHKA
Clínico. Aparato digestivo, hígado, estomago, intestino, hemorroides. Diariamente desde las 17. Turnos a los teléfonos 291752 y 248241. - Colón 185 - 4º Piso.
9|12|F|75176|Pte.

Dr. LUIS CHRABALOWSKI
Cirugía, Aparato digestivo, Hígado, Vías biliares. Turnos: Jorge A Calle 326. Tel. 214441. Ciudad.
6|5|F|Pte.-A.

Dr. LUIS J. VILA
Hígado - Vías biliares - Páncreas. Colón 185. 3er. Piso. Lunes, miércoles y viernes de 17.30 a 20.30 hs. Pedir turno al tel. 214974.
9|6|F|Pte.|A

Dr. LOPEZ DAVILA
APARATO DIGESTIVO
Estómago. Intestino. Hígado. Lunes, miércoles y viernes de 16.30 a 19 hs. Tel. 243074. 25 de Mayo 601.
19|6|F|72557|Pte.|A

VIAS URINARIAS

Dr. IGNACIO J. ROMERO
CIRUGIA VIAS URINARIAS
Cirugía general. Diariamente desde 17 horas. Pedir turno. República de Siria 325. Teléfono 292220.
F|Pte.

Dr. MANUEL BIANCHI
Riñón, vejiga, próstata y genitales. Esterilidad masculina. Turnos desde las 16 horas. Tel. 256234. - Agustín Alvarez 250.
4|6|F|66024|Pte.

Dr. ALBERTO PABLO CORICA
ESPECIALIZADO EN EE.UU.
Enfermedades vías urinarias. Adultos y niños. Colón 532 - Turnos Teléfonos 240835 y 252553.
29|1|F|29090|Pte.

NUTRICION

DOCTOR
RICARDO W. ESTRELLA
Clínica médica. Nutrición. Hormonas. 10 a 13 y 17.30 a 21.30 hs. Mutuales. Unicamente con turnos. - Necochea 292. Tel. 216006 - 242897. - 218766.
1|2|F|4012|Pte

Dr. MINUCHIN
Obesidad, Diabetes, Delgadez, Gota, Arteriesclerosis. Aparato digestivo. Turnos. Roca 20, Las Heras. Tel. 254402. Amigorena 80, Ciudad Tel. 244777.
3|12|F|Pte.

HOMEOPATIA

Dr. ENZO R. CASTINO
Atiende día 24 del corriente, San Lorenzo 422. Turnos Teléf. 221826.
20|7|C|900|24|7

OBESIDAD

Dr. MARIO R. LEVIN
OBESIDAD
Director Centro Médico, Modelación Corporal Post Parto y Obesidad. S. Martín 1464, G. Cruz. Tel. 246897. Mutuales.
15|7|F|Pte.

Dr. ALBERTO SEVILLA
Médico director Institutos de Obesidad. Asma y Alergia de Mendoza, Córdoba, Buenos Aires
Obesidad y celulitis deformante. Várices y hemorroides. Trat. sin dolor. Departamentos especializados: Cardiología, Radiología, Cirugía plástica. Injerto de cabello. (Dres. Edgardo Escobar - Prof. Tomás Hughes). Avda. Colón 232. Tel. 241440 - 290006.
27|7|F|58110|Pte.

UROLOGIA

NUEVO CONSULTORIO
Dr. ALBERTO DAVID BEKERMAN
ESPECIALIZADO EN EE.UU.
Cirugía. V. Urinarias. Adultos y niños. - 9 de Julio 1189. M. y jueves. San Martín (Sur) 69, G. Cruz. L. M. y viernes. Turnos T. 220078.
27|6|C|25|26|7

VARICES

Dr. SPINETTA REGUERO
Várices - Trat. no operatorio por electro fulguración. Cirugía. Espec. España. Turnos: Junín 213. Barrio Bombal. Tel 244111.
14|7|F|75664|Pte.

Dres. ALBERTO SEVILLA EDGARDO ESCOBAR
Tratamientos várices y hemorroides sin operación ni abandono de trabajo. Avda. Colon 232. Teléfonos 241440-290006.
27|7|F|58111|Pte.

PSIQUIATRAS

Dr. CARLOS ALFREDO FIGUEROA
Psicosomática - Hipnosis Médica - Electro Hipnosis. - Julio A. Roca 155 - Tel. 250105. Lunes a jueves.
15|7|F|75883|15|8-A

Dr. RAUL ANTUN
Especializado en Europa. Lunes, Miércoles y Viernes. Entre Ríos 226. Turno de 14 a 19. Tel. 257256.
8|3|F|Pte.

Dra. REINA Y. de KOTLIK
PSICOTIATRIA PSICOLOGIA
Patricias Mendocinas 1914. Teléfono 216699. Mendoza.
25|5|F|63428|Pte.

Dra. DELIA RODRIGUEZ de NAZAR
Nuevo domicilio. Psiquiatra. Nerviosas y mentales (niños y adultos). Manuel A. Sáez 581. Turnos: Tel. 247858.
4|5|F|57392|Pte|A

ESPECIALISTAS EN SEÑORAS

JOSE N. MALAH
Señoras. Esterilidad, Partos. 17.30 a 21.30. Necochea 292, Ciudad. Tel. 316006. Mutuales con turnos: Teléfono 218766.
30|4|F|56675|Pte.

Dra. ELVIRA AXENFELD
Señoras. Embarazos. Partos. De 17 a 20 horas. San Martín 1881. Dpto. 1. Tel. 216150. Turnos. Pte.|A

Dra. ELENA C. GRANDIA
Señoras. Niñas. Mutuales. Turnos al 292358. Paso de los Andes 821, Ciudad. Tel. 292358. Pte|A

ESPECIALISTAS EN NIÑOS

Dr. JUAN S. ROMERO
Especialista en niños. Clínica. Cirugía. Jefe Servicio Niños Hosp. Español. De 15.30 a 19 horas. San Martín 986. Godoy Cruz. T. 220893
14|2|F|62978|Pte.

PROFESOR
Dr. HUMBERTO J. NOTTI
Atiende: lunes, miércoles y viernes de 15 a 18. Mitre 954. Teléfono 240453.
16|7|F|76212|Pte.

GARGANTA, NARIZ Y OIDO

Dr. LUIS E. MONETTI
10-12 - 18-21 horas. 9 de Julio 1030. Tel. 249323. Particular teléfono 246061.
31|12|F|Pte.

Dr. FERNANDO L. ASSINI
GARGANTA - NARIZ - OIDOS
Atiende mutuales. Serú 11. Teléf. 247766.
27|6|C|944|26|7

ANDRES FELIPE MAURICIO GUSTAVO LUIS MAURICIO
GARGANTA - NARIZ - OIDOS
Solicitar Turnos
Granaderos 778 - Teléfono 245267
6|1|F|Pte|A

NUEVO CONSULTORIO
Dr. RODOLFO DUCI
GARGANTA - NARIZ - OIDOS
Lunes a viernes 17 horas. Pedir turno: Teléfonos 216126 - 291882 - Sarmiento 695, Ciudad.
11|7|F|75080|31|7|A

ASMA Y ALERGIA

Dr. LUIS BROITMAN
ASMA - ALERGIA
Patricias Mendocinas 634. Planta baja. Local 9. Tel. 249907. Se atienden mutuales.
4|6|F|65875|Pte.

ESPECIALISTAS DE LA PIEL

ALBERTO TORRES CORTIJO
Ex médico becario Univ. Madrid. Emilio Civit 43, 1er. Piso. Turnos de tarde al Tel. 255760.
21|11|1|Pte.

Dr. ALBERTO J. GRINBERG
Enfermedades de la piel. Alergia dermatológica. Horario, lunes a viernes, 17 a 21 hs. Sarmiento 777, Mendoza.
15|7|F|75872|Pte.

CIRUGIA ESTETICA

Dr. HUGO SALOMON
Unicamente Cirugía estética funcional de nariz. Clínica Godoy Cruz, Godoy Cruz 333. Teléfonos 215951 y 215952. Mutuales.
10|1|F|Pte.|D

Dr. ENRIQUE VELASCO
Cirugía estética, plástica reparadora. Lunes, miércoles y viernes, de 17 a 20 horas. Rioja 1153. Tel. 244806.
1|12|F|58682|Pte.

Dr. J. SANANES
Jefe de Servicio Sala 1 Hospital Emilio Civit. Cirugía de nariz, mamas, adiposidades, injertos, quemados. Pedir turno, P. B. Palacios 1260 (Ituzaingó). T. 257319-251391
7,3|F|Pte.|D

HUESOS

Dr. EDUARDO P. TOSI ORQUIN
Dr. ANTONIO C. GOMEZ NAVARRO (h.)
Traumatología y ortopedia. Enfermedades y cirugía de los huesos. Lunes a viernes 17 a 20.30 hs. Necochea 509. Solicitar turno 259499, 242723, 259228.
21|1|F|27785|Pte.

ACUPUNTURA

Dr. ALVAREZ NOQUE
Consultorio médico de Acupuntura. 9 de Julio 951, 1º Piso. Dpto. 5. Ciudad. Tels. 241805-241443.
23|7|F|77707|Pte.

REUMATISMO

Dr. Osvaldo Bieller Viotti
Reumatología y brucelosis. Lunes a viernes 17 a 20 hs. Miércoles 18 a 20 hs. Espejo 593, planta baja, Teléfonos 218197 - 220596.
9|3|F|Pte.|A

Dr. MANUEL MENA
Reumatólogo - Enfermedades de columna vertebral, brazos doloridos, ciática. Atiende de 15 a 20 hs. Buenos Aires 226. Lunes a sábados.
20|3|F|Pte.|S

Dr. GONZALEZ PEREA
REUMATOLOGO
Lemos 30 - G. Cruz. - Tels. 223620 y 220062. Pedir turnos. F|Pte.

Dr. RICARDO BARCENILLA
Rivadavia 578 - Planta Baja - Dpto. 5 - Ciudad. - Turnos: 17 a 20.30 hs. - Teléfonos 292020 - 221910
27|2|F|Pte.

Dr. JULIO F. SANCHEZ
Doctor en medicina (Esp. en Europa), Reumatología, ortopedia y traumatología. Rivadavia 141, Tel. 291994.
23|2|F|Pte.

OCULISTAS

Dr. ZALDIVAR
Dra. MISTELI
Nueva dirección: Av. Emilio Civit 685. Ciudad. Tels. 257000 - 257100
14|1|F|Pte.

JOSE CELSO GUARNIERI
Nuevo domicilio. Mitre 1565. Ciudad. Turnos. Tel. 215324.
11|7|C|499|7|8

CLINICA DE OJOS
Atendido por
16 Médicos Oftalmólogos y 6 Auxiliares Técnicos Universitarios
Consultorio externo de 8 a 21 hs. Guardias permanente. Cirugía e internación. Atención de particulares y Mutualidades. Av. España 888 - Teléf. 248856.
18|3|F|42513|Pte.

Dr. ALVAREZ NOQUE
SOLICITAR TURNO
Enfermedades y cirugía de ojos. Mitre 896 - Tels.: 241443 - 241805.
4|1|Pte.

Dr. AGUINAGA
Hasta nuevo aviso atiende en Clínica de Ojos, de 9 a 11 horas.
25|6|F|71582|Pte

Dr. LANGF
Enfermedades y cirugía de los ojos. Recetas de anteojos. De 16.30 a 19.30 hs. San Martín 1052. 1º Piso. Dpto. 9 (ascensor). Tel. 293422. Mendoza. Pte.|A

ODONTOLOGIA

Dra. DUCI DE CAPURRO
NIÑOS - ADULTOS
Lunes, Miércoles y Viernes. Rivadavia 76 - Pta. Baja. Dto. "F". Tel. 252134 - 291141.
1|6|F|65070|Pte.

VICTOR M. PICCIONE
Doctor en odontología. Cirugía de boca y huesos de la cara. Martes y jueves. Sanatorio Policlínico de Cuyo. Tel. 243000. Part. 255547.
1|2|F|Pte.

PARTERAS

ESTHER C. DE SANANES
Partera nacional. Diariamente de 10 a 20 hs. Solicitar turno. Pedro B. Palacios 1260 (Ituzaingó) entre Catamarca y Lavalle. Teléfs. 257319 y 251391.
7|4|F|Pte.|D

IRMA YAKEL DE LEGUIZAMON
PARTERA
Av. San Martín 1269 - 3er. Piso. Dpto. A. - Tel. 257536 - Mendoza.
F|Pte.

LIDIA M. DE CUARTAS
PARTERA NACIONAL
25 de Mayo 770. Cdad. Tel. 247223.
19|6|F|83061|Pte.

CELINA E. M. DE ARNEDO
PARTERA NACIONAL
Catamarca 585. Ciudad. T. 242388. Pedir turno.
29|1|F|99490|Pte.

J. DELIA SANCHEZ GOMEZ
OBSTETRICA NACIONAL
Atiende de 15 a 17 horas, menos sábados. Rivadavia 634. Tel. 241019
6|12|F|Pte.

BIOQUIMICOS

LABORATORIO BIOQUIMICO DE CUYO
Dra. SILVIA MALDONADO
Atención Mutuales y Particulares
Urgencias Radio Llamada T. 244330
Av. España 1221 - Dpto. 19 - Cdad.
29|6|F|72201|Pte.

INYECTABLES

O. M. E. s.r.l.
Organización Mendocina Enfermeros, Inyectables, Nebulizaciones, Tubos oxígeno, Pedicuria. Atención 24 horas. Pedro Molina 135. Teléfs.: 293371 y 240308.
F|Pte.|A

PSICOLOGIA

Lic. MARIA D. CARRIO
Trastornos de conducta, aprendizaje. Orientación vocacional. Mutuales - Tel. 243447. Necochea 509. Ciudad.
12|7|C|829|25|7|A

PEDICUROS

CASA SCHOLL
Pedicuros, Calzados, Plantillas, Medias y Vendas para Várices. Todo para el confort del pie. Pedir turno. Montevideo 27. Mendoza. Tel. 246200.
17|5|F|Pte.|A

Avisos Clasificados

Compra y Venta de Propiedades
PALMERO
Urbanización e Inmobiliaria
Avenida España 1231
Teléfs. 258119 - 258109 - Mendoza
Leandro N. Alem 463 - Tel. 21115
Ciudad de San Martín
PALMERO vende casa en San José s/calle Matienzo, construcción mixta, superficie: 180 m2. terreno y 130 cubiertos. Comedor, 2 dormitorios, cocina, baño, garage, galería y patio. Agua y luz. Parte contado, saldo 1 y 2 años.
23/7/F/77705/24/7

"ABC - INMOBILIARIA"
Cervini, Elaskar & Cía.
VENDE Y/O PERMUTA
P|INVERSIONISTA. (A $ 8.000 el m2. cubierto, nuevo, a estrenar, 1a. categoría). Confortable vivienda, 2 pl., apta convivir 2 familias en forma independiente. (440 m2. cubiertos), G. Cruz, z.resid., 7 dor., 2 liv. com. amplios y otras excelentes comodidades. VENTA URGENTE. Ctdo. y fac. Se acepta permuta campos Villa Mercedes, Río Cuarto y zonas aledañas. VERDADERA OPORTUNIDAD.
HERMOSA casa antisísmica, a estrenar, Bº Trapiche, verla es comprarla. 3 dorm., garaje y dep. C|$ 850.000 y fac.
APROVECHE. Antisísmica, próx. a Alvarez Thomas y Perito Moreno. 3 dorm., garaje y dep. Servicios completos. - C|$ 325.000 y fac. 2 años. NO SE LA PIERDA.
Av. San Martín 254.
— T. 227011 —
GODOY CRUZ
23|7|F|74276|24|7

A PROPIETARIO compro departamento u oficina, dispongo 1 Fiat 600 0 km. y Fiat 125 modelo 1974, con 25.000 kms. reales, como contado y saldo a convenir, (ubicación céntrica). Ofrecer a los teléfonos 257726 y 251537.
22|7|F|77588|23|7

A PROPIETARIO compro departamento: G. Cruz, 5ta, 6ta. Sección. Urgentísimo. T. 225471.
20|7|C|530|23|7

A PROPIETARIO directo compramos urgente, departamentos, casas, lotes, fincas, negocios, para satisfacer pedidos reales, con excelente contado. Ofrecemos tasar sin compromiso. Llame a los teléfonos 257726 251537.
22|7|F|77584|23|7

A. MOLL Inmobiliaria: Compra casas, departamentos, lotes, fincas, etc. para atender numerosos pedidos de n/gran clientela. Operaciones inmediatas y garantidas. Solicite asador. - Gutiérrez 567. Mza. Teléf. 214266.
23/F/77647/20/8

A/DUEÑO, compro hoy casa antisísmica. Godoy Cruz; 2 dormitorios; "Provivienda". Tel. 218277 y 255813.
23/7/C/629/23/7

A. AMITRANO compra contado o corto plazo casas, departamentos o lotes para su excelente clientela. Ofrezca su propiedad para tasarla sin compromiso a Arístides Villanueva 322. - T. 247711.
20|5|F|62066|Pte.

RICCI
A PUNTO DE NUEVOS.
Venga...; y pique en punto en ventajas!

RASTROJERO, 0 Km.	75
RURAL Renault 12 Break 8.000 km.	75
JEEP T-1000 15.000 Km. con cúpula, ideal para geólogos, ingenieros, caza o pesca	74
RURAL Renault 12 Break	71
RAMBLER Ambassador	70
TORINO S 4 puertas	68
RENAULT 850	68
PEUGEOT 404 2ª Serie	67
FURGON Utilitario IKA	60

JUAN RICCI S.A.
CONCESIONARIO OFICIAL
IKA RENAULT
San Martín 540 - G.Cruz
Tel: 22-2007 y 22-1956
23|7|F|77845|23|7

A PROPIETARIOS: que deseen vender propiedad, "Provivienda", les asegura venta rápida y ventajosa. Solicite tasador sin compromiso. Perú 1214. Tel. 218277 - 255813.
11|7|C|87|31|7

A PROPIETARIO compro lote, Bº Santa Ana, ofertas: 9 de Julio 1030, local 3. Tel. 261490 - 242759. Ciudad.
22|7|F|77617|24|7

A PROPIETARIOS que desean vender bien su casa, departamento o terreno, conviene dirigirse a una oficina responsable. Consultenos. José Federico Moreno (h). San Lorenzo 332.
22|7|C|422|24|7

A ESTRENAR 5ª Sección, 3 dormitorios, living, garaje, dependencias, c|facilidades. Guarna. Olascoaga 389, C.
22|7|C|443|24|7

A ESTRENAR: Dueño v|casa en Las Heras, 2 dormitorios y dependencias; con facilidad. Tratar: San Martín 586. G. Cruz.
22|7|C|286|23|7

A PROPIETARIOS compro urgente. chalet categoría, zona residencial. Para ejecutivo. Gran contado. Total hasta $ 250.000.000 absoluta reserva. Tel. 244790.
22|7|F|77539|26|7

A METROS S. Martín y Tucumán, G. Cruz, hermoso departamento estrenar, p|baja, l|comedor, cocina - comedor, 2 dormitorios, baño, patio, lavadero, cortinas y plafones. Total: $ 55.000.000, facilidades. Llaves, "Arenas Propiedades", Colón 484, T. 244790.
22|7|F|77529|23|7

A ESTRENAR, hermoso chalecito americano Bº Santa Ana; living comedor, 3 dormitorios, c|placard, baño, cocina c|amoblamiento, patio, e|vehículo, jardín, T. $ 700.000, C. $ 250.000, saldo $ 300.000; crédito a 20 años c/6% interés y $ 150.000 en 6 trimestre. 9 de Julio 1030, Local 3, Ciudad.
22|7|F|77620|23|7

A METROS plaza Independencia, departamento planta baja, flamante, liv.-comedor, 2 dormits., patio y d|dependencias, permuto únicamente por casa similar 5ª, 6ª. Sec. igual o menor valor. Estimación $ 120.000.000. Inf.: F. J. Sapunar. - San Lorenzo 315. Tel. 290457.
23|7|F|77785|23|7

A PROPIETARIO compramos casa, departamento o lote. Godoy & Pelaia. Máximo Seriedad Inmobiliaria. Gutiérrez 585. Tl. 258543 y 251597.
23/7/F/77634/Pte.

A ESTRENAR bonito chalet 4 dormitorios. 2 baños, living comedor, servicios completos, Ossola vende e/5ta. Sección. Tel. 291304.
23/7/C/316/23/7

A ESTRENAR 6ta. Sección: 2 soberbias casas de 3 dorm. y dep. e/prop. horizontal, m/bien ubicadas, vendo juntas o separadas, ideal p/2 familias. Sup. cubierta 233 mts. Total por las dos $ 220.000.000 m/n. c/facilidades. Recibo propiedad menor valor. Verdadera oportunidad, también como inversión. Ruíz. Jorge A. Calle 356 Cdad.
23/7/C/250/23/7

A OPORTUNIDAD v|2 casas mixtas, 3 dormitorios, 1|con galpón y 800 mts. D|$ 27.000.000 y $ 47.000.000 financiados. Arenales 786. V. Nueva.
23|7|F|77860|23|7

A INTERESADO vendo casita en Las Heras a altura dintel, 2 dormit., todos los servicios. Chacabuco 132. P. Piso. A. T. 216796 Precio total $ 150.000.
23|7|C|735|23|7

A $ 340.000. T/$ 880.000. Casa estrenar (1 cuadra Plaza San José) 1/comedor; comedor diario; cocina c/arteactos, placares; alacena 3 dormitorios c/placard; 2 baños; 2 patios. "Provivienda". Perú 1214.
23/7/C/629/23/7

A $ 200.000. T/$ 320.000, chalecito (puede ser plan banco). B/ Arredondo. Dorrego; 1/comedor; 2 dormitorios; c/comedor c/artefactos; garage; patio. "Provivienda". Perú 1214.
23/7/C/629/23/7

A $ 300.000 Ctdo., saldo 2 años, antisísmica, 2 dormitorios, 2 plantas, cochera, Barrio Comercio, Villa Nueva. Tel. 257394.
23|7|C|709|23|7

A 200 metros parque vendo linda casa 3 dormitorios $ 500.000 contado y $ 200.000 1 año. - Telfono 217785.
23|7|C|713|23|7

A LINDA finquita vendo c|olivos, casa y pozo $ 250.000 contado y $ 200.000 1 año. Tel. 217785.
23|7|C|713|23|7

A $ 220.000 y facilidades. Departamento Mitre y Moreno. Ciudad, desocupado; p/baja, l/comedor; 2 dormitorios c/placard; cocina c/artefactos. "Provivienda". Perú 1214.
23/7/C/629/23/7

¡¡ATENCION!!. Oportunidad, vendemos casa a terminar a metros Av. Acceso, Dorrego, planta baja, 1 dormitorio, living, cocina comedor, baño y lavandería, patio chico (a construir arriba, 2 dormitorios y baño. T|$ 32.000.000. Contado 50%, saldo a convenir. Inf. C. E. Barrera Oro. Mitre 1378. Ciudad.
22|7|F|77586|23|7

ATENCION vendo, hermosa casa amplia $ 85.000.000 %. Lamadrid 336. Mza. Tel. 243820.
23|7|C|628|23|7

ATENCION 3 Has. en Bermejo, el metro a $ 6.000. Financio. Ideal para gremio. Precio por contado. Urbana Inmobiliaria. 9 de Julio 315, Mendoza.
22|7|C|415|24|7

AMERICANA una planta, 3 dormitorios, living comedor, c|diario, dependencias completas, jardines. Ossola vende. Teléfono 291304.
22|7|C|316|24|7

ATENCION, 6ta. Sección, vendo a estrenar, casas de $ 66.000.000 a 130.000.000. Financio. Urbana Inmobiliaria. 9 de Julio 315, Mendoza.
22|7|C|415|24|7

ANTISISMICA, 3 dormitorios, dependencias, amplio lote, Godoy Cruz A|$ 30.000.000. T|$ 50.000.000. José F. Moreno 1575.
22|7|T|5289|23|7

ANTISISMICA, en Sexta Sección, vendo. Tratar: Mitre 1456. Cdad.
22|7|T|5294|23|7

ANTISISMICA, Ciudad, próx. Hospital Central, b|ubicación, amplia casa 2 plantas, ideal para profesional o instituto. Living-comedor, escritorio, 4 dormits. c|plac., estar, patio, terraza, dep. serv., garaje 2 autos. Contado y fac. Vende: F. J. Sapunar. San Lorenzo 315. Inf. personales.
23|7|F|77784|23|7

ANTISISMICAS, Bº Trapiche (G. Cruz), a estrenar, entrega 60 días, liv.-comedor, 3 dormits., coc.-comedor, patio, garaje, terraza y jardín. Contado $ 50 millones y fac. Acepto permutas o Crédito bancario. - Inf.: F. J. Sapunar. San Lorenzo 315. Tel. 290457.
23|7|F|783|23|7

ANTISISMICA Dorrego, 3 dormitorios, dependencias, vendo, total 850.000 con facilidades. Tratar: España 1121, Local 3, T. 290260.
23|7|C|657|24|7

AMPLIA financiación vendo 60 Has. Costa de Araujo. Pascual Toso 68 - San José. Guaymallén. Mendoza.
23/7/T/05317/24/7

AMERICANA antisísmica en Benegas, G. Cruz, vendemos a primera oferta razonable, casa a estrenar. Trato con interesados directos. San Martín 1071. - G. Cruz. T. 225235.
23|7|F|74272|23|7

APROVECHE vendo lote 22 x 125 2.770 m2. en Carrodilla, s|carril San Martín. San Martín Sur 1107 y Tiburcio Benegas. Godoy Cruz. T. 225842.
23|7|F|74273|23|7

Bº TRAPICHE vendo 2 casas. Estrenar 3 y 5 dormitorios. Garaje. Colón 293. Tel. 249914.
23|7|C|708|24|7

COMPRO casa, fincas, departamentos, lotes y campos, p|satisfacer pedidos depositados. Miniblanderas clientes. Minni. Bandera de los Andes 2829, Villa Nueva. Tel. 261644.
18|7|F|13617|31|7|D.

"COMPRO" contado, corto plazo, lotes, casas modestas y alto precio, departamento, venta o alquiler - "Benturino". Inmobiliaria que más trabaja! Colón 659 - Tel. 246927 (227629). Martillero Lugones.
21|7|F|77337|26|7

COMPRO casa adobe; b| estado. Dispongo pesos 200.000. Saldo convenir. "Provivienda". Perú 1214. Tel. 218277 - 255813.
23/7/C/629/23/7

COMPRAMOS urgente casas, departamentos y lotes. Disponemos buen contado. Córdoba 154. Ciudad. Tel. 254996.
21|7|F|77323|25|7

COMPRAMOS urgente fincas. Disponemos buen contado. Córdoba Nº 154 - Ciudad. Tel. 254996.
21|7|F|77313|23|7

COMPRO lote, pago al contado San Martín Sur 1107 y Tiburcio Benegas. Godoy Cruz T. 225842.
11|7|F|74035|30|7

CASAS vendemos, en Dorrego, 5ª Sec. Nuevas, San José, 5ª Sec. Nueva, Chacras de Coria, corte antiguo. Facilidades. Ruggeri Galtiguo. Facilidades. Ruggeri Galdeano. J. F. Moreno 840. Tel. 245934.
22|7|C|423|25|7

COMPRO casa pre-fabricada. Begrano 131, Godoy Cruz. Teléfonos 241117 - 224263 - 220239.
22|7|F|77602|24

ORO
COMPRAMOS
ORLY 9 DE JULIO 1181
23|7|C|77742|31|7

NECESITO
PLOMERO
competente colocación artefactos $ 250 por día Barrio "Don Bosco" RODEO DEL MEDIO - MAIPU
23|7|C|599|24|7

RODRIGONES
De primera, postes y esquineros para parral.
VENDO
AVDA. BANDERA DE LOS ANDES 4606 - VILLA NUEVA
22|7|F|77520|23|7

BUENOS NEGOCIOS

VENDEMOS:

1º) TERRENO: A metros de San Martín Sud, Sup. 1.200 m2., con salida a dos calles, con casa habitación y tinglado. Ideal para depósito o industria.

2º) TERRENO: Ideal para gremios o inversionistas, Sup. 30.000 m2., sobre calle Urquiza, a metros de la Avda. de Acceso. Todos los servicios. Con facilidades.

3º) TERRENO: Inculto, en Colonia Montecaseros, de 50 a 200 Has. Ideal para inversionistas. Con facilidades.

4º) CASA: Amplia, antigua, a metros de San Martín, G. Cruz, 6-7 habitaciones y dependencias, 271 metros cubiertos, 631 metros de terreno. Con facilidades.

COMPRAMOS:

1º) LOCAL: Buena ubicación, de 50 a 70 mts. cubiertos. Precio y condiciones a convenir.

PERMUTAMOS:

1º) DEPARTAMENTO: En pleno centro, 2 dormitorios y dependencias, sobre calle San Martín, por casa en 2da., 5ta. ó 6ta. Sección. Diferencia a convenir.

2º) DEPARTAMENTO: Bien ubicado, de 3 dormitorios y dependencias, por casa de 3 dormitorios con patio, en 5ta. ó 6ta. Sección. Diferencia a convenir.

INMOBILIARIA REGIONAL
GARIBALDI 7. PISO 6. OF. 16. TEL. 2-4110 MENDOZA
BAC pide s.a.

ALAMBRE
Alta resistencia, de 15/17 - Vendo 33 rollos
AVDA. BANDERA DE LOS ANDES 4606 - VILLA NUEVA
22|7|F|77522|23|7

SE NECESITA
MECANICO DIESEL
para línea de tractores Caterpillar. Dirigirse: Tropero Sosa 257 Ciudad Teléfono 244696
22|7|T|05298|23|7|AD

Escopeta Bernardelli
Italiana - Nueva
CALIBRE 16 - 2 CAÑOS
— VENDO —
San Martín 1955 - G. Cruz MENDOZA
23|7|F|77811|23|7

LADRILLONES VENDO
CALLE TERCEZO
— Frente Saucelandia —
CARRIL LAVALLE - Sr. RAGUZA
23|7|C|566|23|7

TALLER
DE CONFECCION DE CAMISAS
ACEPTA TELA DE TERCERO
Dr. GAILHAC 59 - LAS HERAS (Altura San Martín 1700)
23|7|C|577|25|7

Permuto Casa Antisísmica
3 dormitorios y contado, por negocio lucrativo. - Revolución de Mayo 1579 - Godoy Cruz.
23|7|C|594|23|7

RURAL FIAT 125
— VENDO —
TRATAR: TELEF. 216041
23|7|C|651|24|7

PERSONAL
TRACTORISTAS Y OBREROS DE VIÑA
Necesitamos para trabajos en finca ubicada en Tres Porteñas. Proporcionamos vivienda. Presentarse con referencias en: FINCA RUBINO HNOS. Tres Porteñas - San Martín
23|7|C|603|23|7

RENAULT 4 S 75 - 0 Km.
VENDO O PERMUTO
GARIBALDI 488
23|7|C|645|24|7

GALPONES Y TINGLADOS
— A MEDIDA —
Construimos con entrega inmediata - Precio fijo e inamovible
TINGLATECHO S.R.L.
San Martín 1955 - Godoy Cruz - Mendoza
Zizzias 450 (Carril Cervantes alt. 2400) G. Cruz - Mza.
Teléonos: 221765 - 248402 - 290078 - 248279
16|7|F|76053|28|7|A

ORO
LA MEJOR COTIZACION
COMPRAMOS AL MEJOR PRECIO RESCATO POLIZAS, PLATA.
Necochea 62 — Local 11
21|7|C|018|26|7

ORO
COMPRAMOS
PAGAMOS MEJOR PRECIO
Galería Tonsa - Local A-14
9|7|C|228|30|7

BARBECHOS
$ 1,80 CONTADO
TINTAS - BLANCAS Y ROSADAS - FRUTALES
VIVERO "JAPON"
Controlado por INV. y Sanidad Vegetal. - Garantía en variedad. - RUTA 7 y LAS MARGARITAS. Santa Blanca.
En San Rafael, Sr. Carlos Cobos. BALLOFET 2110.
11|7|F|27|7|AD

CHILE
Con-Con - Viña del Mar, vendo 10 casas a 150 m. playa. Acepto automóvil en permuta. - Tratar: 9 de Julio 1050 - Dpto. 8 - P. B. Teléfono 240514 - De 16 a 21 hs.
23|7|C|604|23|7

FLETEROS
— NECESITO —
DE PASO POR SAN LUIS
— Viajes Permanentes —
MITRE 1260 — CIUDAD
22|7|C|592|593|23|7|AD

GRATIFICAREMOS
Con $ 1.000.000 m/n ofrezco por datos sobre Rastrojero cabina color naranja, carrocería de madera enchapada en fórmica. Patente 023748. - TELEFONOS: 251284 - 246828
21|7|C|300|23|7-D

ORO
Y ALHAJAS EN DESUSO COMPRAMOS
PAGAMOS EL MEJOR PRECIO
JOYERIA DENISSE
GALERIA TONSA - LOCAL A-11
22|7|F|77510|30|7|A

VENDO DODGE 1500
0 kilómetro - 1975
—FACILIDADES—
Huarpes 860 - Mendoza
18|7|F|765|3|31|7

CONTRATISTA DE VIÑA
Para atender 10 Has. parral nuevo en producción. Casa nueva con todas comodidades. Riego por cañerías. Finca ubicada en Tres Porteñas. Tratar en: Bgas. Rubino Hnos. S. A. Rodeo de la Cruz. Indispensable referencias de ocupación anterior.
23|7|C|603|23|7

PARTICULAR
VENDE SEMINUEVO UNO DE ESTOS COCHES:
R-6 - 73, 30.000 Kms.
$ 13.800.000
R-12 - 74 30.000 Kms.
$ 17.000.000
Fiat 600 - 75 5.000 Kms.
$ 13.800.000
TELEFONO 241457
22|7|F|74254|23|7

Venta Ladrillos y Ladrillones
DE PRIMERA
COPIAPO 220
BARRIO SANTA ANA
TELEFONO 261907
22|7|C|246|24|7

ORO
PAGO $ 270 Gr. Of.
RESCATO POLIZAS
JOYERIA BASSO
SAN JUAN 1359. 22|7|C|352|28|7

Vendo Negocio Lucrativo
Electricidad, discos y Art. del hogar. En punto ideal de Gllén. COLON 874 — GUAYMALLEN
23|7|F|77844|23|7

POLLOS TERMINADOS
VENDO
MOSCONI 656 — TEL. 254146 MENDOZA
23|7|F|77831|24|7

VENDO
ALAMO SECO
DE 1ª EN 1" 1½ y 2"
José María Godoy 647 - Las Heras
23|7|C|678|23|7

OPORTUNIDAD
CASA 2 PLANTAS
2 dormitorios y dependencias. En calle Rondeau
RIOJA 510 —:— MENDOZA
23|7|F|77729|1|8

OXICLORURO DE COBRE
— VENDO —
P. Mendocinas 690, T. 292252
22|7|C|336|24|7

VENDO CASA
Amplia y cómoda, de gran ubicación en Dorrego. Informes: A. Quintana Fleitas en Olavarría 98 Bº Floresta. Tel. 249623 o al 21 de Fray Luis Beltrán.
23|7|F|77835|24|7

CERDOS
Vendo para Carneo
OZAMIS casi CRUZ VIDELA CRUZ DE PIEDRA - MAIPU
23|7|F|77646|23|7

TINTORERIA
RETIRO Y ENVIO A DOMICILIO
TELEFONO 259256
23|7|T|05311|24|7

UNICO! FERTILIZANTE ORGANICO
• GUANO DESHIDRATADO DE GALLINAS PONEDORAS
• BOLSAS DE 50 KILOS • MOLIDO FINO • MAS ECONOMICO QUE EL GUANO A GRANEL
SOLICITE ASESORAMIENTO EN:
SALTA 1830 - TEL. 217740

Avisos Clasificados

(Viene de la Pág. anterior)

Compra y Venta de Propiedades

COMPRO departamento próximo a contruir p/plan banco, Oliver (25). Pte. R/LOS ANDES.
23/7/C/550/24/7/D

CASA e|Maipú, esquina, 476 mts. local negocio; 3 dormitorios; cloacas, gas, galpón, portón, Céntrica: $ 30.000.000. Córdoba 45. - Mendoza. 23|7|C|608|23|7

CASA 5ta. Sección avanzada construcción. living 3 dormitorios $ 130.000.000. Gutiérrez. Bienes Raíces. P. Molina 433. Teléfono 244551.
23/7/C/626/23/7

COMPRO casa antisísmica 5ª ó 6ª hasta $ 1.000.000 ley, 50 % contado. Casa modesta cualquier ubicación, entrego automotor y efectivo. San Lorenzo 231. Teléfono 245272.
23|7|C|714|23|7

COMPRO casita e|Las Heras, urgente e|$ 4.000.000 m|n. y auto Rambler 1963, s|convenir. Minni, Teléf. 261644.
23|7|F|13803|24|7|D

CON $ 250.000, bodeguita a 5 km. de capital, capacidad 1.250 hectolitros a 100 metros ruta, pavimentada, acepto casa, magnífica. Oportunidad, para viñateros o inversión, escucho ofertas, Juárez, Telér. 262650, Libertad 885, Villa Nueva.
23|7|F|13692|23|7|D

C|$ 15.000.000 y grandes facilidades, hermosa casa e|Godoy Cruz, 4 ambientes, b|instalado, gas, r|pintado y desocupada. Urquiza 127. Oficina 12. C.
23|7|C|722|23|7

CON $ 8.500, lotes frente ruta 7, San Roque y una esquina de 600 metros, ideal para galpones, industria o similar. Escucho ofertas, Juárez. Tel. 262650. Libertad 885. Villa Nueva.
23|7|F|13690|23|7|D

CON $ 55.000, lindo lote 2 habitaciones ladrillos, agua, luz, conectada, colectivos a una cuadra, troley a 300 metros, gran oportunidad. Permuto. Escucho ofertas. Juárez. Tel. 262650. Libertad 885. Villa Nueva.
23|7|F|13689|23|7|D

DEPARTAMENTO antisísmico, 2 dormitorios, dependencia, Tel. a|$ 25.000.000 s|convenir. José Fco. Moreno 1575.
22|7|F|77495|23|7

DEPARTAMENTO Avda. San Martín, Las Heras A|$ 10.000.000 s|30 meses, T|$ 22.000.000. José Fco. Moreno 1575.
22|7|F|77489|23|7

DEPARTAMENTO 2 dormitorios y dependencias, frontal, a estrenar, s|Libertad, centro Villa Nueva, vendemos c|facilidades o permutamos por finca. Castillo Moreno, Catamarca 261, T. 245391.
23|7|F|77815|23|7

DESOCUPADAS antisísmicas e/Dorrego y Las Heras. Facilidades, permutas. Perniche 25 de Mayo Nº 1036, Cdad.
23/7/C/638/23/7

DEPARTAMENTO, Galerías Plazza. living-comedor, 2 dormitorios, baño, cocina, dependencias de servicio, teléfono, calefacción central. Vende: Mandataria Inmobiliaria. - Espejo 231 - Teléfono 259554.
23|7|F|77824|23|7

DEPARTAMENTO a estrenar, living-comedor, 1 dormitorio, baño, cocina. Vende: Mandataria Inmobiliaria. - Espejo 231. - Teléfono 259554.
23|7|F|77825|23|7

DEPARTAMENTO céntrico estrenar, 3 dormitorios, 2 baños, dep. servicio, Menéndez Bianchi. Rivadavia 665. Teléfono 241666.
23|7|C|729|23|7

EN 5ta. SECCION vendo casa. M. Zapata 334. Tel. 217423.
23/7/C/565/23/7

EN EL CHALLAO, oportunidad, lote esquina, 40.000 y veinte cuotas de 810. Teléfono 246413.
23|7|C|673|23|7

EN GODOY CRUZ s|Beltrán, casita en construcción, t|servicios, vendemos $ 22.000.000 m|n. Castillo Moreno, Catamarca 261, T. 245391.
23|7|F|77817|23|7

EN SEXTA Sección, chalet 4 dormitorios, d|s. a|fondo, p|natación. Permuto casa c|ica b|ubicada. - San Juan 1484 - 1er. Piso "C".
23|7|C|694|23|7

E|CIUDAD, sobre c|Ramírez, casa antisísmica, 2 dormitorios, 1 comedor, b|instalado, c|comedor, cochera, amplio patio c|churrasquera, t|servicios. Contado pesos 25.000.000 m|n. Saldo 30 meses. Gómez Lucero, Jujuy 123. C.
23|7|C|736|23|7

EN GODOY CRUZ, a mts. línea 10, departamento antisísmico, 3 dormitorios, living comedor y dependencias. Vendemos c|facilidades. Córdoba 154. Ciudad.
23|7|F|77873|23|7

FINCA: 11 Has. en Nueva California, 3 Has. viña, 2 de olivos, resto potreros, der. def. de agua, casa y herramientas. Vendemos con facilidades. Córdoba 154. - Tel. 254996.
23|7|F|77872|23|7

FINCA 10 Has. parral, 5 Has. frutales, 2 casas, pozo electrificado. Costa Araujo. - Colón 124 Ciudad.
23|7|C|707|23|7

FINQUITA vendo 3700 m2 galpón para criadero 40.000 acepto permuta. Tratar: Catamarca 95. Ciudad.
23/7/C/501/23/7

FINCA 60 Has. San Carlos, Cápiz, 2 casas, pozo, tractor, 15 álamos, 30 Has, niveladas y campo, herramientas, vendemos c|facilidades. Recibimos casa. Castillo Moreno, Catamarca 261, T. 245391.
23|7|F|77819|23|7

FINCA vendo 5 Has. Corralitos - Pozo, casa 6 1|2 Has. La Primavera, pozo. Casa 620 olivos. Ctdo. y facilidades, r|automotor. San Lorenzo 231. Tel. 245272.
23|7|C|714|23|7

FINCA compro hasta $ 300.000.000 50 % contado s|plazo. San Lorenzo 231. Teléfono 245272.
23|7|C|714|23|7

HOY compro casa b/ubicada. Pago contado total. Martillero Perniche. Tel. 242124.
23/7/C/638/23/7

LOTE en Potrerillos, 700 mts., agua, luz. Calle El Salto. Contado y facilidades. Tel. 245846.
23|7|C|718|23|7

LOTE, excelentes medidas 13 mts. frente), vendo cercano E. Civit. - N. Avellaneda 648. Ciudad (Unicamente 14 a 18 hs.).
23|7|C|702|25|7

LOTE: Compro lugar sin pretensiones, p|contado. Tel. 242917.
21|7|C|105|23|7

LOTE 3 cuadras S. Martín. Las Heras, agua y luz, 212 metros, 12 frente. Total $ 7.000.000, acepto automóvil. "Arenas Propiedades". Colón 484.
22|7|F|77532|23|7

LOTE Ciudad, S. Juan y Morón, 350 m2. Vendo o permuto por departamento horizontal un dormitorio, céntrico. Inf.: F. J. Sapunar. San Lorenzo 315. Tel. 290457.
23|7|F|77782|23|7

LOTE Ciudad, s|Chile y Gutiérrez, 320 mts2. Vendo Ctdo. y fac. Inf.: F. J. Sapunar. - San Lorenzo 315. Tel. 290457.
23|7|F|77781|23|7

LOTE 6ª Sec. a mts. Hosp. Ferroviario, 250 m2. zona residencial. Vende: F. J. Sapunar. San Lorenzo 315. Tel. 290457.
23|7|F|77780|23|7

LOTE: Barrio Matheu, 230 mts. T/$ 2.800.000. "Andes" Dorrego Nº 123. Tel. 242917.
23/7/F/77631/23/7

LOTE 280 m2., G. Cruz, s|Sarmiento a mts. Estación Ricci, vendemos c|facilidades. Castillo Moreno, Catamarca 261, T. 245391.
23|7|F|77814|23|7

LOTES Bº Aeronáutico, s|Olascoaga, 280 y 230 m2. c|u. vendemos c|facilidades. Castillo Moreno, Catamarca 261, T. 245391.
23|7|F|77816|23|7

LOTES Guaymallén $ 2.500.000 contado y $ 150.000 mensuales. Total $ 5.000.000. - Colón 124 - Ciudad.
23|7|C|707|23|7

LOTE. Barrio La Floresta, vendo contado $ 100.000. Tratar: Sr. Correnti. San Martín 540. Godoy Cruz.
23|7|F|77863|24|7

MONTECASEROS 10 Has., (Inmejorables); (r/vehículo). Andes Dorrego 123. Tel. 242917.
23/7/F/77630/23/7

P|BANCO e|Las Heras, 2 dormitorios y dependencias, fondo, e|autos. T|$ 35.000.000 c|facilidades. San Miguel 1482. T. 218991.
23|7|C|756|23|7

VENDO casa prefabricada metálica sin uso. Rufino Ortega 652. Tel. 245112. Ciudad.
22/7/C/227/23/7

VENDO casa Villa del Mar o cambio departamento. Diferencia a convenir, tratar Las Heras 384 Ciudad, Teléf. 253636.
22|7|T|5280|23|7

VENDO 400 mts. manguera 3|4 plástico. - Pje. Pedro Vargas 662
23|7|C|616|23|7

VENDO galpón 500 metros cubiertos, con casa dos habitaciones, cocina comedor, baño, luz, fuerza, teléfono. Contado y facilidades, acepto permuta por automotor o propiedad de menor precio. También trato con intermediarios. Concertar visita a propiedad al teléfono 293096 en horario de comercio.
23|7|F|77862|23|7

VENDO dos salones, uno ciudad, otro Guaymallén. - Bandera de los Andes 603.
23|7|T|5310|25|7

VENDO o permuto por casa o departamento, casa en construcción. Total $ 32.000.000. Juan Jufré 2669. Ciudad.
23|7|F|77766|23|7

VENDO casa precaria sin propiedad, tratar Bº Virgen del Valle Manzana 5. Casa 16, frente Hospital Lencinas.
23|7|F|77871|23|7

Compra y Venta de Negocios en General

BOITE vende mínimo contado y facilidades. Mitre 1456.
22|7|T|05294|23|7

COMPRAMOS urgente negocios p|numerosos pedidos n|clientes. Córdoba 154. Ciudad. - Teléfono 254996.
21|7|F|77318|25|7

COMPRO negocio chico c|vivienda e|alquiler, cualquier lugar, Minni, Teléf. 261644.
23|7|F|13801|24|7|D

HOTEL c|edificio 30|40 habitaciones, c|baño, céntrico. Compro. Fuerte contado. - San Juan 1484 - 1er. Piso "C".
23|7|C|94|23|7

MERCADO con propiedad, vendo trabaja 10|4 diarios. Facilidades. R|finca. - San Lorenzo 231 - Tel. 245272.
23|7|C|714|23|7

PARTICULAR compra residencial céntrica. Teléfono 245256.
23|7|C|609|23|7

PARTICULAR busca casa céntrica en alquiler para instalar residencial. Teléfono 245256.
23|7|C|609|23|7

ROTISERIA b|ubicada c|instalaciones, mercaderías. Total pesos 20.000.000. Antic. 40 %. Recibo automóvil. José Fco. Moreno 1575.
22|7|F|77491|23|7

SE VENDE mercadito anexo verdulería, despensa, en pleno centro. Recibo coche. Italia 1789. G. Cruz. Barrio Trapiche.
23|7|T|5322|25|7

TECNICO televisión compra laboratorio de service. Acepta sociedad. Sr. Moreno. Fono 257233.
23|7|C|742|23|7

VENDO reparto $ 1.000.000 m|n. ganancia neta p|mes demostrado. Hay que tener vehículo. De 4 a 7 hs. de mañana y dos horas de cobranza en cualquier horario. Recorrido 30 km. Total $ 14.000.000 m|n. - 50% contado. Recibo permutas. Atención 18 a 20.30 hs. P. B. Palacios 822.
23|7|C|30|23|7

Compra y Venta de Muebles

A AMITRANO martillero - Teléf. 247711. Aristides Villanueva 332, ofrezca muebles, antigüedades, maquinarias, artículos generales. Pagamos mejor. Anticipamos dinero. 9|6|F|2225|Pte.

A. SELLA - Tel. 247447 - Martillero Tiburcio Benegas 776, ofrezca muebles, artículos hogar, máquinas usadas, dinero en el acto. 11|2|F|6992|Pte.

A BENTURINO, tel. 244335-248730, ofrezca muebles, antigüedades, artículos en general. Colón 669. 3|3|F|Pte.

ANTIGUEDADES en general: Compras y ventas al contado. Restauraciones, también. Sulpacha 412, Ciudad. 21|5|C|944|25|7

VENDO juego dormitorio con ropero, estilo francés, muy buen estado. Barcala 39 - Maipú. - Teléfono 972588.
23|7|C|727|23|7

Compra y Venta de Automotores y Cubiertas

A GARIBALDI Y COSTANERA: Fiat 600/74; Peugeot 504/73; XS E; Chevy Automático 1972; cupé Torino 1972; Falcon 1973/1972/1968; Renault 12/1971/1972; Camioneta Chevrolet 1973/1972; Fiat 125/1974; 1600/1972. Impecables.
22/7/C/237/23/7

A RASTROJERO m|1956 Diesel, impecable. Contado y facilidades, permutas. Perú 2950. Cdad.
22|7|C|485|25|7

A CITROEN m|1970, gris, motor 0 Km. garantido, contado y facilidades, permutas. Perú 2950. C.
22|7|C|485|25|7

A VALIANT IV m|1967, III m|1965, impecables, motores 0 Km. Pesos 50.000 y facilidades, permutas. Perú 2950. Ciudad.
22|7|C|485|25|7

A FALCON mod. 1967, por camión o auto menor precio. Rioja 2072. Ciudad.
22|7|C|434|26|7

A PARTICULAR Valiant IV. b|co t|vinílico de fábrica, oportunidad. Huarpes 72. Cdad.
22|7|C|437|23|7

A UTILITARIO 1960/65; Ford 61; Renault 66; Ford "A" 29, oferta. Vendo. Chacabuco 558. Ciudad.
23|7|C|719|23|7

A PRIMERA oferta líquido Jeep 59, excelente estado. Remedios Escalada 467 - Dorrego.
237|C|723|23|7

A CAMIONES gasoleros c|volquete: Veinte unidades, modelos 1956 a 1966. Permutas. Facilidades. M. A. Riccieri. S. Luis 540.
23|7|C|720|25|7

A. AUTOMOVILES: Fiat, Peugeot, Falcon, Torino, Citroen, Renault, t|marcas y modelos, Cien Unidades. Permutas. fac. M. A. Riccieri - San Luis 540.
23|7|C|720|25|7

A. CAMIONETAS: Chevrolet diesel d|fábrica. Bravas 1974. M. A. Riccieri - San Luis 540.
23|7|C|720|25|7

A PARTICULAR vendo Fiat 1.300, 1974 y Peugeot XSE 1973. Olascoaga 965, San José, Gllén. Tel. 259243.
23|7|C|666|23|7

A $ 25.000 contado saldo 12 meses, precioso Fiat 600 mod. 67, acepto permutas. Corrientes 29, ciudad.
23|7|C|688|23|7

A. AUTOMOTORES: Ami 8, 74/73; Peugeot 504, 74; Peugeot 404, 72/71; Cupe Torino 73; Rural Falcon 70; Falcon 67; Citroen 66; Renault 66; Pick-up Jeep 60; Jeep carrozado 58. - Colón Nº 604 - Mendoza.
23|7|C|717|23|7

A RURAL Fiat 1.500 - 1969, familiar vende o permuta. Gomería Las Heras, San Martín 67, metros Coronel Díaz. Las Heras.
23|7|C|756|23|7

A OPORTUNIDAD Fiat 1500, 1964, vendo en pesos 55.000 contado. San Martín 67. Las Heras, metros. Coronel Díaz.
23|7|C|756|23|7

A CITROEN 1964, vende o permuta. Gomería Las Heras, San Martín 67. Las Heras, metros Coronel Díaz.
23|7|C|756|23|7

A FIAT 600 - 1967, vende o permuta. Gomería Las Heras. San Martín 67. Las Heras, metros Coronel Díaz.
23|7|C|756|23|7

A PARTICULAR vendo 4-L 66 bueno. Murialdo 389. Villa Nueva.
23|7|F|77859|23|7

A VALIANT IV 67, mejor que nuevo, contado y cuotas, recibo Dtos. uva o vino. Avellaneda y Godoy Cruz, Villa Nueva.
23|7|F|13698|13|7|D

A FIAT 600-62, mendocino, contado y cuotas. Avellaneda y Godoy Cruz. Villa Nueva.
23|7|F|13700|23|7|D

A CHEVROLET Super 67, 40.000 y cuotas. Avellaneda y Godoy Cruz Villa Nueva.
23|7|F|13699|23|7|D

A CAMION gasolero, vendo o permuto por propiedad. Avellaneda y Godoy Cruz, Villa Nueva.
23|7|F|13693|23|7|D

A PLYMOUTH 47, 5.000 y cuotas, Avellaneda y Godoy Cruz, Villa Nueva.
23|7|F|13694|23|7|D

A RENAULT 62, 18.000 y cuotas, Avellaneda y Godoy Cruz, Villa Nueva.
23|7|F|13695|23|7|D

A FORD F-100 60, contado y cuotas, Godoy Cruz y Avellaneda, Villa Nueva.
23|7|F|13696|23|7|D

A FIAT 1.100-63, motor 0 km., garantido, contado y cuotas, Avellaneda y Godoy Cruz, Villa Nueva.
23|7|F|13697|23|7|D

AUTOMOTORES Bermejo vende: Renault 61, Jeep 58, Estanciera 59, Rambler 62 y Mercedes Benz 55. Camiones: Mercedes Benz 59-L312, Ford 46 C|V. y Chevrolet 46 C|V. Acepto propiedades en permuta. Almirante Brown 3162. Bermejo. Tel. 260836.
23|7|F|77858|27|7

ATENCION Jeep 57, insuperable estado. Estanciera 60, impecable estado. Vendo, primera oferta razonable. Coronel Plaza 651.
23|7|C|698|24|7

AUTO Unión m|1962, verde, motor 0 Km., impecable, contado y facilidades, permutas. Perú Nº 2950, Ciudad.
22|7|C|485|25|7

AMI 8 - 74 vendo, particular. - Avda. España 1057 - 5º - 7.
22|7|C|298|23|7

A.J.S. 1947, 350, vendo completa parmar o como repuesto, pesos 6.500. - Olegario V. Andrade 381.
23|7|T|5297|23|7

ACUMULADORES Autolux y J.C.9. Desde $ 650. Garantidos 15 meses. Alem 356 Cdad.
23/7/C/647/29/7

APROVECHELO Peugeot 403 pocos Kilómetros como nuevo permutaría. Chacabuco 278 Cdad.
23/7/C/241/23/7

BAQUEANO 500 - 1962, motor rectificado, gomas, chapería y tapizado nuevo, falta pintar. Líquido hoy $ 30.000. Perito Moreno 1600, G. Cruz.
22|7|F|74244|23|7

COCHE Borgward 1961, b|estado, m|económico y fácil hacerlo gasolero, particular vende hoy, ocasión. Contado $ 45.000. Jorge Calle 208. C. 13 a 21 horas.
23|7|C|732|23|7

CAMIONETA Ford F-100 "impecable", particular vende hoy, r|cualquier permuta y efectivo. Jorge Calle 208. C. 13 a 21 hs.
23|7|C|732|23|7

CAMIONETA Peugeot T5B, 404, mod. 73, impecable estado, 30.000 kmts. reales. Ver en San Martín 2020 (hor. de comercio).
22|7|F|77610|24|7

COMPRO unidades usadas, modelo 62 en adelante. Buenos Aires 344, Mza. 1|10|F|31470|Pte.

CAMIONETA Peugeot 1969 muy buen estado. Julio L. Aguirre 375. Ciudad.
22/7/C/259/24/7

CAMIONETAS Chevrolet m|1971, m|1970; m|1968; m|1967; m|1962 y m|1962, impecable estado, contado y facilidades, permutas. Perú 2950. Ciudad.
22/7|C|485|25|7

COMPRO motor Diesel 4 cilindros, entregaría Falcon Futura 67 impecable, motor chico. Teléfono 259297.
22|7|C|445|23|7

CUPE Impala 1960 mecánica, 75.000 km. reales, orginal de fábrica es única, permutaría. Chacabuco 278 - Cdad.
23/7/C/241/23/7

CUBIERTAS vendo, radiales Good Year, una 165x15; tres 185x14; cuatro Cavalino 165x15; cuatro llantas de magnesio Peugeot 504, 404, 403, rodado 14. Lamadrid 336, Cdad.
23|7|C|660|23|7

COBERTURA para Dodge 100. Crevrolet, caja ancha $ 6.500 total, vendo. Santa M. Oro 1236, S. José.
23|7|C|661|23|7

CUPE Torino modelo 71, vendo o permuto. Remedios Escalada 2899, Dorrego, Guaymallén.
23|7|T|5318|23|7

CUPE Dodge GTX modelo 72, vendo o permuto. Remedios Escalaa 2899, Dorrego, Guaymallén.
23|7|T|5319|23|7

CITROEN 2-CV 71, vendo. Precio total $ 78.000, únicamente contado. Tratar en Beltrán 588 - Mendoza. - Horario de 8 a 16.
23|7|T|5316|24|7

CAMIONETA Chevrolet modelo 67 vendo o permuto. Remedios Escalada 2899. Dorrego.
23/7/T/05305/23/7

CAMIONETA Ford F-100 modelo 67 vendo o permuto. Remedios. Escala 2899. Dorrego.
23/7/T/05306/23/7

CAMION Ford 46, alta y baja con volquete vendo. Facilidades, San Juan 735.
23|7|C|644|23|7

CUPE Torino 70, impecable, vendo contado 175.000. - Juan B. Justo 308 - Mendoza.
23|7|C|716|23|7

CITROEN 2-CV, modelo 1970, única mano. Vendo. Santa Fe 765. Ciudad.
23|7|C|704|23|7

CAMION Mercedes Benz 1112, impecable. Vendo o permuto p|finca o vehículo. "Solar", Corrientes 148. Ciudad.
23|7|T|05333|23|7

CITROEN 2 CV-69, única mano. Vendo, Catamarca 373, Ciudad.
23|7|C|681|23|7

COMPRO Rastrojero mod. 1958 o mod. 65, entrego Fiat 850 - 67, efectivo, resto a convenir. San Martín 145, Las Heras. T. 216980.
23|7|C|764|23|7

CAJA de quinta adaptable a cualquier camioneta o camión vendo $ 31.000.000. San Martín Sur 1104. Godoy Cruz.
22|7|F|77554|Plc.

CITRONETA 3 CV 1970, buen estado, $ 3.500.000 y facilidades. Colón 829. Godoy Cruz.
23|7|F|74268|23|7

COMPRO camión semirremolque, 10-15 metros largo, entrego equipo Diesel, coche, efectivo. Tratar: Paso de los Andes 588. Las Heras.
23|7|C|756|23|7

CHEVROLET Special 1973 $ 49.500 y facilidades o permuto. O'Brien y Alberdi - San José.
22|7|F|77560|23|7

CHEVROLET 1968 impecable, $ 34.500 y facilidades o permuto. O'Brien y Alberdi, San José.
22|7|F|77562

CHEQUERA Renault 12, con 13 cuotas pagas vendo. Figueroa Alcorta 665, Godoy Cruz.
23|7|C|663|24|7

CHEVY SS-1970, 4 puertas, caja de 4ta. 46.000 km. reales, Unico Vendo, permuto. Don Bosco 99 - Ciudad.
23|7|C|90|23|7

CHOCADO, Renault Gordini 65; 850 Renault 63, Ami-8 72. Salta 1893.
23|7|C|705|23|7

DODGE Coronado automático 1970 50.000 kms. reales. Julio L. Aguirre 375. Ciudad.
22/7/C/260/24/7

DODGE 1500 mod. 72, vendo precio total $ 119.000 chapa de Mza. 4 cubiertas, radiales. San Martín 1721, Godoy Cruz. T. 240205.
23|7|T|5324|24|7

DIESEL camioneta Chevrolet de fábrica, vendo, recibo auto. Rawson 701, (control micros Panquehua).
23|7|C|675|23|7

DODGE 1500, mod. 75, automático, flamante, vendo. Importante descuento precio oficial, tiene 4.000.000, financiación 2.75%, recibo permuta. Tel. 241697 y 252343.
23|7|C|675|23|7

DODGE 1500-74, $ 125.000. Saldo facilidades. Roque Sáenz Peña 790.
23|7|C|742|23|7

DODGE 1500, particular vende. Rioja 961. Mendoza. Tel. 245983.
23|7|C|744|23|7

DODGE 1500, mod. 72, vendo o permuto Fiat 123 - 73 a 75. Lamadrid 370, Cdad.
23|7|C|680|23|7

ESCAPES y silenciadores, venta, colocación y reparación "Martínez". Alberdi 648, S. José.
11|7|C|21|9|8

ESTANCIERA IKA 1966, impecable, carburador Holley; precio total $ 43.800 - Entre Ríos 208, Dpto. "A".
23|7|F|77768|23|7

EQUIPO a gas, para motores nafteros, uso industrial y agrícola. Godoy Cruz 235, San Martín, Mendoza. Tel. 21189.
23|7|F|77810|23|7

EQUIPO Diesel reparado a nuevo, vendo, permuto or casa, coche, camioneta. Facilidades. Paso de los Andes 588. Las Heras.
23|7|C|756|23|7

FURGONETA Renault 4 1965 impecable, $ 24.500 y facilidades o permuto. O'Brien y Alberdi. San José.
22|7|F|77566|23|7

FALCON 64, una verdadera joya, impecable estado general, vendo contado y facilidades. San Martín Sur 1104, Godoy Cruz.
22|7|F|77590|23|7

FIAT 1100, 1962, impecable. $ 24.000 y facilidades o permuto. O'Brien y Alberdi, San José.
22|7|F|77572|23|7

FIAT 1500, 1968, motor 0 km. $ 42.000 y facilidades o permuto. O'Brien y Alberdi, San José.
22|7|F|77570|23|7

FIAT 128, 75, 0 km., a retirar de agencia. San Martín 2020, G. Cruz (hor. de comercio).
22|7|F|77605|24|7

FALCON 1971/188 un solo dueño impecable vendo urgente recibo ofertas. Julio L. Aguirre 375, Ciudad.
22/7/C/255/24/7

FALCON Futura X.P. 221, 21.000 kilómetros, vendo. - San Juan Nº 1262 - Mza. Horario comercio.
22|7|C|336|23|7

FIAT 600-69, vendo, impecable. - San Martín Sur 790, Godoy Cruz.
23|7|T|5321|23|7

FIAT 128 L 1975 "0" km. A retirar de agencia. Teléf. 242028.
23/7/C/583/23/7

FIAT 600 m/66 impecable vendo contado. 25 de Mayo 602, Ciudad.
23/7/C/588/23/7

FIAT 800 cupé 68, impecable, pocos kilómetros, totalmente equipado, vendo a mejor oferta. 25 de Mayo 981, ciudad, T. 246497.
23|7|T|5323|23|7

FORD T modelo 27 y caja velocidad, Ford F-100, primera sincronizada líquido, primera oferta. Ayacucho 663, ciudad.
23|7|T|5324|24|7

FALCON 70, motor 221, palanca al piso, impecable vendo o permuto.
23|7|C|646|23|7

FALCON Futura 73; Fiat 1.600, 72. Ambos impecables, vendo. Joaquín V. González 1742. Barrio Trapiche - Godoy Cruz.
23|7|C|606|23|7

FIAT 1.500 mod. 66, muy buen estado vendo, $ 56.000; mínimo contado y financiación. Pedro B. Palacios 2456 (Costanera).
23|7|C|554|23|7

FIAT 1.500 familiar 65 vendo, perfecto estado general, $ 50.000 y facilidades. Mármol 2089. Godoy Cruz.
23|7|C|547|24|7

FORD Falcon 1975, de lujo, nuevo. Vendo, permuto. - Don Bosco 99 - Ciudad.
23|7|C|690|23|7

FIAT 125-B 1973; Dodge 1500-1972. Flamantes. Vendo o permuto. - Don Bosco 99 - Ciudad.
23|7|C|690|23|7

FIAT 125, modelo 1972 y 1973, flamantes, mendocinos. Vendo, permuto. Santa Fe 765. Ciudad.
23|7|C|704|23|7

FIAT 600, modelo 1969, mendocino. V

SE NECESITA TECNICO

Para encargado mantenimiento de tractores, camiones y todas maquinarias del Establecimiento en Mendoza.

Dar referencias a
POSTE RESTANTE DIARIO LOS ANDES
A. D. 18.

22|7|F|74252|23|7

VENDEDOR

NECESITA CINCOTTA ESTE S.R.L.
BOULOGNE SUR MER 498 — SAN MARTIN — MENDOZA
TELEFONO 22138
23|7|F|77792|23|7

ARREGLE SU TECHO
IMPERMEABILIZACIONES
SCORPIO - TEL. 250679

★ ORO
MONEDAS - PLATA
SAN MARTIN 1070
GALERIA CHANIF LOC. 13 ★.

VENDO
CAMION BEDFORD
MODELO 1962
En buen estado. Recibimos camioneta Ford 350 naftero o camionetas gasoleras.
San Martín Sur 38 - C. Cruz
23|7|F|74260|22|7

OPORTUNIDAD

VENDO TOPADORA COMPLETA
Nueva - Sin Uso APLICABLE A CUALQUIER TRACTOR
José F. Moreno 1138 - Mza. - Tel. 246665
23|7|F|77798|25|7|A

ORO
Alhajas - Monedas
GOLD ESPEJO 102
22|7|F|77517|23|7

LIQUIDO

Mesa Amer. c| nerolite c|6 sillas ... $	3.480
Modular c|nerolite . $	3.680
Cama 1 plaza c|colchón ..... $	1.580
Juego de living. Diván cama ..... $	4.980

Recibimos sus Muebles usados como parte de pago
LOS PINOS
LAS HERAS esq. PERU - Cdad.
TELEFONO 214720
23|7|C|601|23|7

Tanque Australiano

1.000.000 litros, nuevo, desarmado. 36 chapas galvanizadas. Entrega inmediata. Precio contado $ 78.000.
SAN JUAN 369 - CIUDAD
TELEFONO 246641
Horario: 7 a 14.30
23|7|C|653|24|7

Baldosas Calcáreas y Graníticas

Todo tipo, dibujo y medidas. Ventas por mayor y menor. Precios Especiales a Compañía Constructoras y Corralones
JOSE FEDERICO MORENO 1407 - MENDOZA - TELEFONO 254647
23|7|F|77801|30|7|A

VENDO MOTORES PERKINS NUEVOS

105 H.P. Y 4 CILINDROS
— CONTADO UNICAMENTE —
DR. MORENO 1108 - LAS HERAS
23|7|C|664|23|7

HIERRO NERVADO

4.2 - 6 - 8 - 10 - 12 Y ALAMBRE
— MEJORES PRECIOS DE PLAZA —
ENTREGAS INMEDIATAS A DOMICILIO
JOSE FEDERICO MORENO 1407 MENDOZA - TELEFONO 254647
23|7|F|77804|30|7|A

Fábrica de Livings

Venta Directa al Público
ANTICIPO Y 10 MESES
PERU 22 - BARRIO BOMBAL
De 18 a 21 horas.
23|7|T|05304|23|7

VENDO CASA

Sobre Matienzo casi P. Molina, casita desocupada 4 habit. y cocina; garaje etc. $ 36.000.000 m/n. Con el 50 % escriturar, saldo 1 y 2 años. Informes: A. Quintana FLEITAS: Olavarría 98 Bº Floresta Teléfono 249623 o Teléfono 21, Fray L. Beltrán
23|7|F|778|39|24

INMUEBLE CENTRICO

40 x 50
Tiene construcción antisísmica. $ 800.000.000 m/n. Facilidades.
José Federico Moreno (h.)
San Lorenzo 332
23|7|F|77812|23|7

Chapa Canaleta Galvanizada para Techos

2,15 x 0,67 - 2,45 x 0,67
2,75 x 0,67 - 3,05 x 0,67
3,65 x 0,67
SALTA 1935 - TELEF. 259252 - MENDOZA
23|7|F|77854

PEREZ y LUCERO

REPUESTOS LEGITIMOS NACIONALES E IMPORTADOS
MERCEDES BENZ y RASTROJERO
MORON 245 - TEL. 248400 - MENDOZA

POLLOS . $ 19,50 el K.
GALLINAS $ 13,50 el K.
HUEVOS $ 15.- la Doc.
POLLAS WARREN ALTA POSTURA
Ventas por mayor y menor
LISANDRO MOYANO 2300
El Plumerillo - Las Heras
MENDOZA
23|7|F|77788|26|7

Farmacéutico/a

PARA SAN RAFAEL
NECESITO
Poste Restante H. Y. - Diario LOS ANDES. San Rafael.
22|7|F|77438|23|7

VENDO RASTROJERO '74

JUAN B. JUSTO 234
GODOY CRUZ
23|7|C|631|24|7

IMPORTANTE COMPAÑIA

Necesita alquilar casa para familia 3 ó 4 habitaciones. Poste. P/te. Diario LOS ANDES R.R. (25)
22|7|F|74234|24|7

PERFIL DOBLE T

En tirones de 7 metros I.P.N. Nº 20, vendo. Teléf. 259784.
ALBERDI 2072 - SAN JOSE
GUAYMALLEN
23|7|T|05303|23|7

ORO

COMPRO A $ 245,50
Alhajas - Monedas - Joyas
Av. España 1679 - Mendoza
23|7|F|77777|23|7

HUEVOS FRESCOS

— DE GRANJA —
VENTAS POR MAYOR
Francisco de la Reta 529 - San José - Guaymallén - Mendoza
23|7|C|639|25|7|A

RASTROJERO 1962

VENDO MOTOR AJUSTADO
— OPORTUNIDAD —
CONTADO Y FACILIDADES
RIOJA 1532 — MENDOZA
23|7|F|77850|23|7

ORO

PAGO MEJOR PRECIO
RELOJERIA Y JOYERIA "SILVI"
Las Heras 488 - Ciudad - Mza.
22|7|C|346|28|7

TOMATE HIBRIDO

PUREZA Y CALIDAD GARANTIDA
DISPONEMOS CANTIDAD
CADEA CARRIL NACIONAL 7041 - TELEFONO 135 - RODEO DE LA CRUZ - MENDOZA
23|7|C|654|26|7

MUY PRONTO

VENTA DE PARCELAS
De 2 Has. y más sobre ruta 7 y Carril "Margarita", Avda. Acceso, (Santa Blanca, Beltrán), perforaciones, fuerza, agua, etc. Consulte: A. Quintana Fleitas, Olavarría 98, B Floresta, Tel. 249623, Galería "Chales", local 8 ó en Fray Luis Beltrán. Tel fono 21.
23|7|F|77841|24|7

PARTICULAR

Pichincha Vende
Total $ 43.000.000
Antisísmica 2 dormitorios, c/ vehículo, patio.
BENEGAS — PERMUTAS
TELEFONO 212457
22|7|F|74256|23|7

VENDO
RASTROJEROS 1957 y 1964
Semi nuevos. Recibo permutas de camionetas. Ford 350, naftera y documentos de uva o vino. — San Martín Sur 38
GODOY CRUZ
23|7|F|74259|23|7

CHEVROLET SPECIAL

Modelo 1970 - Motor 194
VENDO
Precio: $ 95.000 Contado
CHUBUT 2544 - Teléf. 250139
Ciudad
23/7/F/77761/23/7

VENDO LOCAL

A metros Banco Mendoza de Villa Nueva. Informes: A. Quintana Fleitas. Olavarría 98 Bº Floresta Teléfono 249623 o Tel. 21. Fray Luis Beltrán.
23|7|F|77933|24|7

FIAT 600 - 69

FLAMANTE ESTADO
Unica mano, precio total $ 69.900. FACILIDADES
— ENTRE RIOS 208 Dpto. A.
23|7|T|5338|23|7

CITROEN 3CV

—7 2—
Impecable vendo contado. Tratar SAN MARTIN 683 — LUJAN
23|7|F|77826|23|7

OFERTA

JEEP IKA 1965 Petitero
ESTANCIERA 1965 Tornado
FORD 1934 - Chocado
PERITO MORENO 1600 - G. Cruz
22|7|F|74242|23|7

Camión De Soto

— 1962 - DIESEL —
Motor Perkins 102/1973, gomas 900 x 20 nuevas, carrocería cargas generales. — VENDO
PERITO MORENO 1600 - G. Cruz
22|7|F|74240|23|7

Chevrolet Diesel

Particular vende. Ultima serie. Recibo permuta, resto contado
9 DE JULIO 1729 - CIUDAD
23|7|C|748|23|

Chevrolet M/74

Chocada de lujo
VENDO o PERMUTO
ROCA 681 - LAS HERAS
23|7|C|756|23|7

2 SALONES

Cerca V. Zapata
c\|baño y entrada vehículos
350.000.000 m/n — Facilidades!
José Federico Moreno (h).
SAN LORENZO 332
23|7|F|77813|23|7

FIAT 128

MODELO 1973
VENDO CONTADO
9 DE JULIO 1006 - CIUDAD
23|7|C|695|24|7

LOCAL VENDO

Pleno centro, para negocio, sótano, 2 baños. - Contado y facilidades.
RIOJA 1532 - MENDOZA
23|7|F|77849|23|

INVERSORES

PARA IMPORTANTE CENTRO RECREATIVO
GARANTIA DE INVERSION - TELEF. 262557
23|7|F|77823|24

AUTOMOTORES
LA PROBIDAD
SAN MARTIN 2015 - G. CRUZ

FIAT 125	73-75
PEUGEOT 504 XE ..	74
RENAULT 12	73
AMI 8	73
PEUGEOT 504 GL .	73
FIAT 600	72
FIAT 128	71
FIAT CUPE	71
FALCON	70-71
FIAT 600	70
PEUGEOT 504	70
PEUGEOT Pick Up .	70
RENAULT 4	70
FIAT 1500	66-69
FIAT Familiar .	66-68-69
4 L	67
RAMBLER Rural ...	66
VALIANT IV	66

23|7|F|77830|23|

Vendo Totora de 1ª Calidad

En Campo Espejo, Las Heras. Calle Santa Rita s/n. De Lunes a Viernes de 9 horas hasta las 18 horas.
PUEBLA Hnos. 21|7|C|039|27|7

ORO

ALHAJAS (en desuso)
Supero Cualquier Oferta
9 DE JULIO 1455 - OFICINA 3
(Frente Casa Arteta)
21|7|C|115|24|7

DODGE 600 - M/70

Vendo o permuto por Rastrojero modelo 71 ó modelo 72, dierencia convenir.
ROCA 917 - LAS HERAS
23|7|C|

ANTISISMICA

Vendo en 6ª Sección, liv. comedor, 3 dormit., 2 baños, depend., garaje, patio. T. $ 1.050.000 con fac. Inf. J. Cecco: Colón 617, Mza. Teléfono 243330.
23|7|F|77876|23|7

— VENDO —
PULVERIZADORA "HATZUTA"

De 420 litros para viña y parral. Llamar Teléfs. 249847 - 220385
23|7|C|700|23|7

VENDO HERMOSA BOUTIQUE

EN PLENO CENTRO TOTAL $ 50.000.000. PARTE CONTADO SALDO A CONVENIR
Inmobiliaria GARIBALDI - GARIBALDI 464 TELEFONO 243397
23|F|77794|23|7

Aceite de Oliva

COMPRO - TRAER MUESTRA
ORLANDO SINATRA PERITO MORENO 1316 GODOY CRUZ - MZA.
23|7|F|74267|23|7

2 LOTES - 5ta. SECCION

R. Ortega casi M. de Rosas; 10 x 33 mts. c/u. o 20 x 33 mts. global. Vendo, contado, facilidades de pago. RIVADAVIA 234 - MENDOZA - TELEFONO 243828 - Daniel Romera
23|7|F|77943|23|7

ALAMBRE

VENDO
USADO DE PRIMERA
Adolfo Calle 509 - Dorrego
23|7|C|711|23|

RENAULT 12

1972 - NUEVO
30.000 Km. REALES
Vendo contado o recibo auto menor precio, diferencia contado.
San Martín 540 - Godoy Cruz
23|7|F|77846|23|7

VENDO CASA

A 2 cuadras plaza Godoy Cruz, antisísmica, living comedor, cocina, estar, baño, cochera, despensa, pequeño patio. PLANTA ALTA: 2 dormt., baño y proyección $ 75.000.000 m/n 35.000.000 m/n al escriturar, saldo 2 años. Informes: A. QUINTANA FLEITAS en Olavarría 98. Tel. 249623 o Teléfono 21 en Fray Luis Beltrán.
23|7|F|77837|24|7

Avisos Clasificados

(Viene de la Pág. anterior)

Compra y Venta de Automotores y Cubiertas

IAVA 1972 impecable. Julio L. Aguirre 375. Ciudad.
22/7/C/258/24/7

JEEP Willys 1947, excelente estado $ 12.000 y facilidades o permuto. O'Brien y Alberdi, San José.
22|7|F|77578|23|7

JEEP IKA 60, petitero, impecable. Vendo o permuto. Facilidades. Paso de los Andes 588. Las Heras.
23|7|C|756|23|7

¡LIQUIDO! Opel 1975, $ 187.000, total. Peugeot 404|1966, $ 82.000 T. Cupé Torino|1970 $ 142.000 total. Camioneta Chevrolet 1969, $ 98.000 T.: Auto Unión DKW 1964, $ 48.000; Cupé Chevy, Serie 2, 1973, $ 187.000 total. Permuta, facilidades, 36 meses. Lamadrid 336, Cdad.
23|7|C|669|23|7

MOTOR Bedford gasolero 350, 135 H.P., 6 cilindros, como nuevo, ajustado a 0 km. vendo. San Lorenzo 21. Cdad. De 9 a 12.30 y de 15 a 19.30 horas.
17|7|F|76353|24|7

MINIMICRO 12 pasajeros, motor 4 cilindros, mod. 66, vendo, permuto. Sarratea 844, G. Cruz.
23|7|C|661|24|7

MERCEDES Benz. Vendo, motor, caja, diferencial y carrocería de ómnibus. Alvear 1211. San José. Gilén. T. 259668.
23|7|T|5336|23|7

MOTOCARGA Luján, 150 cc., reparada, nueva, vendo. Permuto moto. Facilidades. Paso de los Andes 588. Las Heras.
23|7|C|756|23|7

MOTOR Bedford Diesel, recién reparado, completo, funcionando. Vendo contado, $ 130.000. Tratar Sr. Correnti. San Martín 540. G. Cruz.
23|7|F|77865|24|7

MOTOR Diesel 4 cilindros, especial para camión chico o bombeo. Precio oportunidad, pesos 38.000. San Martín Sur 1104. - Godoy Cruz.
22|7|F|77553|Pte.

MOTOR Continental 30.000 Km. total, $ 8.000. Guillermo. Tel. 22|943.
23|7|F|74271|23|7

N.S.U. económico, estado general realmente nuevo. Recibo permuta. Olegario Andrade 641.
23|7|C|747|23|7

OPEL 1958, muy bueno. $ 12.900, y facilidades o permuto. O'Brien y Alberdi. San José.
22|7|F|77576|23|7

PEUGEOT 404/1970 un solo dueño, cubiertas nuevas, impecable. Julio L. Aguirre 375, Ciudad.
22/7/C/257/24/7

PEUGEOT 504/1974 G.L. pocos kilómetros un solo dueño. Julio L. Aguirre 375. Ciudad.
22/7/C/256/24/7

ARTICULAR compra Rastrojero del m|58 al m|66, pagaría contado. San Martín 145. L. Heras
22|7|C|485|25|7

EUGEOT 504 XSE 73 como nuevo, vendo o permuto. Garibaldi 488.
23|7|C|646|23|7

RTICULAR vendo camioneta, Apache 60 doble cabina. Optimo estado. Granadero 165 Ciudad.
23/7/C/328/24/7

CK-UP Jeep IKA 1967, carrozada, única. Vendo, permuto. Don Bosco 99 - Ciudad.
23|7|C|90|23|7

RMUTO Jeep chasis corto, capotado en muy buen estado, por ancha con motor y trailer, diferencia a convenir. Juan G. Godoy 1447 ó 1530, Dorrego, Teléfono 241360.
23|7|T|05337|26|7|D

PEUGEOT 504|75 1.500 kms., en garantía, $ 210.000. Patricias Mendocinas 1077. 6º "A".
23|7|C|704|23|7

PEUGEOT 504, modelo 1973, impecable, único dueño. Vendo, permuto. Santa Fe 765. Ciudad.
23|7|C|704|23|7

PEUGEOT 404 mod. 69, chapa de Mendoza, vendo o permuto. Roca 681. Las Heras.
23|7|C|756|23|7

PARTICULAR vende Renault Dauphine mod. 62 en muy buen estado. San Martín 145. Las Heras. Tel. 216980.
23|7|C|764|23|7

PARTICULAR vende Renault 12, modelo 1972, buen estado. Taboada 1205. Teléfono 980389. Ján.
23|7|F|77827|23|7

RURAL R-12-Breack, modelo 75, nueva. Vendo, precio conveniente. N. Avellaneda 648. Ciudad. (Unicamente 14 a 18).
23|7|C|702|25|7

RENAULT Dauphine 1964 varios, garantidos $ 19.500 y facilidades o permuto. O'Brien y Alberdi. San José.
22|7|F|77564|23|7

RATROJERO modelo 72 con cúpula vendo. $ 23.500, Godoy Cruz 2137, Guaymallén Tel. 261414.
22|7|T|05281|23|7

RENOLETA 4, 1968, impecable. $ 32.500 y facilidades o permuto. O'Brien y Alberdi. San José.
22|7|F|77568|23|7

RURAL Rambler 1966 equipada $ 29.500 y facilidades o permuto. O'Brien y Alberdi. San José.
22|7|F|77558|23|7

R12 MOD. 72 igual que nuevo. Vendo o Permuto. Garibaldi 488.
23/7/C/646/23/7

RAMBLER 550-1966 impecable, equipado. Vendo, permuto mayor o menor precio. - Don Bosco 99 - Ciudad.
23|7|C|90|23|7

RURAL Fiat 128-74. Vendo permuto. Catamarca 373, Cdad.
23|7|C|681|23|7

RENAULT 12-1971, flamante; Renault Gordini 1968, impecable. Vendo, permuto. - Don Bosco 99 - Ciudad.
23|7|C|690|23|7

RURAL Falcon 1973, caja 4ta., equipada, nueva. Vendo, permuto. - Don Bosco 99, Cdad.
23|7|C|690|23|7

RASTROJERO 1965. Recién rectificado vendo o permuto por Dodge 1.500, 1973/75. Bandera de los Andes 1507. San José - Guaymallén.
23|7|C|727|23|7

TRACTOR Fiat 411, vendo a toda prueba, poco uso, motor especial para aplicar a vehículos. contado o contado y facilidades. A. Donado 176, Barrio Emp. de Comer, Villa Nueva. Gilén. Tel. 261492.
22|7|F|77614|24|7

TORINO 4 puertas 1971, nuevo. Julio L. Aguirre 375 Ciudad.
22/7/C/261/24/7

URGENTE vendo dos coches, uno mod. 46, otro 37. Documentación completa. Espero oferta contado. San Martín 2764. Las Heras.
22|7|C|315|23|7

VENDO motoneta Sachs. Lunes 21. Godoy Cruz 231, Ciudad.
20|7|C|884|29|7

VALVULA y carburador a gas para motor naftero fijo, etc., vendo de 12 a 16 hs. San Juan de Dios 2215. Dorrego.
22/7/F/77050/23/7

VENDO Fiat 128, modelo 1973. Chubut 1657. Barrio Trapiche. Godoy Cruz.
22|7|C|436|23|7

VENDO Rombo 80 de Renault 12 3 cuotas pagas. Sobremonte 583. Ciudad. Teléfono 248804.
23/7/T/05308/24/7

VENDO Fiat 55-R a goma, con polea para bombeo, excelente estado motor para armar a nuevo. Se recibe automotor a cuenta. Paraná 724, Ciudad.
23|7|C|635|23|7

VENTAS VARIAS

A BUEN precio estanterías, guardarropas, y todo tipo de muebles metálicos p|oficina y comercio. Fabricante. Godoy Cruz 128. - Ciudad.
3|7|F|73262|2|8

A $ 1.850: Estantería metálica de 2 x 30 x 90. Oferta semanal. - Pettazzi Hnos. Ituzaingó 2454 - Ciudad.
19|7|C|661|26|7

A. VITRINA mostrador 1,80 x 1,05 x 0,50. Oferta, $ 6.500. Fábrica Pettazzi Hnos. Ituzaingó 2454, Tel. 251406.
22|7|C|433|29|7

¡¡A/PEKINESES! cachorritos enanos finísimos único e/Mendoza y Salchichitas, vendo. Perú 1147. Ciudad.
21/7/C/720/27/7/D

A VENDO 1 heladera Siam, 6 puertas y una 3 puertas; 1 cocina industrial, 8 hornallas. Tratar: Rioja 1558.
23|7|C|699|24|7

ALTO: S.R.L. Morwin. Estanterías metálicas, mostradores, vitrinas. Precios increíbles. San Martín Nº 520. Godoy Cruz. Teléfono 220308. 1|3|F|37733|Pte.

APROVECHE, líquido bañadera s|uso. Máquina de escribir. Facilidades. Salta 1542. Ciudad.
23|7|C|698|23|7

ARMARIO metálico p|corrediza, c|cofre m|180 x 150 x 50 b|estado, vendo, Juan P. Morales 17, Las Heras.
23|7|C|734|25|7

BALANZAS, cortadoras de flambres, sierras y picadoras de carne, heladeras comerciales. Unidades nuevas y usadas. Amplios créditos. San Martín 202. Ciudad. 1|7|F|32311|Pte.

BIANCHI legítima, balanzas, hornos, etc. directo fábrica. Tel. 243280. 21|6|F|70842|Pte.

BALANZAS, heladeras, estanterías nuevas, usadas. Bianchi legítima. Tel. 251749. S. Martín 2614. 11|7|F|75073|Pte.

BOMBA de profundidad de 10 pulgadas, nueva, precio ocasión Candelaria 460, Barrio Suárez, G. Cruz, Tel. 226701.
23|7|T|5328|24|7

CAMAS turcas, mesas, máquinas coser, cortadora de flambres, estufas, lavarropas, calefón, macetas, cocinas gas, artículos hogar. Corrientes 452, ciudad.
23|7|C|674|26|7

CORREA distribución Iava y Fiat 128, vendo $ 1.400. Gutenberg 51. 1er. piso.
22|7|C|397|23|7

COLCHONES poliester 1 plaza $ 680 2½ plaza $ 1.300, cama americana elástico madera $ 1.100. Ofertas mueblería Tiquitaca, Saavedra 390, San José. - Tel. 218153. 23|7|F|77867|26|7

CAÑOS para perforación de 6, 10 12 pulgadas. Precio ocasión, Capitán Candelaria 460, Barrio Suárez, G. Cruz. Tel. 226701.
23|7|T|5328|24|7

ESTANTERIAS metálicas, modulares, exhibidores. Financiación Fábrica. 9 de Julio 1733. Teléfono 216535 2|1|F|20036|Pte.

HORMIGONERAS varias, carretillas, guinches plumas etc. Costanera y Uruguay. San José. T. 258123. 3|7|C|206|29|7

HELADERA vitrina comercial 3 puertas, nueva, vendo $ 25.000 c|y facilidades. Garibaldi 374.
22|7|F|77544|30|7

HIERRO construcción 10 y 12 vendo. Teléfono 218911.
237|C|671|25|7

INSTALACIONES boutique vendo. Oportunidad. Italia 1931. Godoy Cruz. Tel. 220029.
23|7|C|574|23|7

LADRILLOS cerámicos 18x18x40, vendo a $ 11 c|uno Tel. 260721.
23|7|C|5[illegible]|23|7

23|7|F|77823|23|

Compras Varias

A. SELLA Martilleros. Tel. 247447. Tiburcio Benegas 776, ofrezca muebles, artículos hogar, máquinas usadas. - Dinero en el acto.
11|2|F|36991|Pte.

A BENTURINO, Martillero. Teléf. 248730 y 244335. Av. Colón 669. Ofrezca muebles, antigüedades, artículos de hogar. Anticipo dinero.
2|1|F|7828|Pte.

A AMITRANO - Martillero. Teléf. 247711. Arístides Villanueva 332, ofrezca muebles, antigüedades, maquinarias, artículos generales. Pagamos mejor. Anticipamos dinero.
9|6|F|12224|Pte.

A. GARRAFAS 10-15, bicicletas, chanquitos, roperos, colchones y muebles. Tel. 260875.
21/7/C/625/23/7

A TRAJES, sacos, pulóveres, pantalones, vestidos, colchones, bicicletas, teléfono 262324. Guajardo.
21|7|C|131|25|7

COMPRO metales, chatarras, vehículos para desarme y maquinarias. Rdomicilio. Tel. 261743 y 262172.
19|7|T|76506|28|7

COMPRO contado, motores eléctricos, compresores, soldadoras, agujereadoras, bobinados motores eléctricos, rápidos. San Martín 359. Las Heras. 6|7|C|971|4|8

CONTADO compro 2 bicicletas buen estado, garrafas 10 kg., estufa, ventilador, Lexicon 80, guitarra, cuadros tallados. Teléfono 246927 - 227629.
22|7|F|77454|26|7

COMPRO torno madera. Salta 2448. Tel. 252141.
22|7|C|458|23|7

DORMITORIOS, radios, mesas, sillas, bicicletas, máquinas coser, escribir, juegos comedor, artículos del hogar. Tel. 256355.
23|7|C|674|26|7

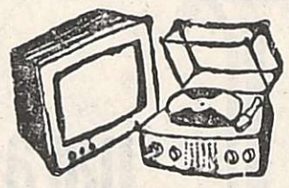

Combinados, Cambiadores y Televisores

A COLOCAMOS tubos TV nuevos y reparamos a domicilio, créditos hasta 8 meses. Teléf. 248066. Radiolux. Espejo 43. Talleres, Garibaldi 374.
17,3|F|38427|Pte.

EL TECNICO alemán repara todas las marcas de televisores a domicilio y en el día, con calidad europea. También atiende sábados y domingos. Tel. 244229.
15|7|C|070|24|7

LA CASA del Tocadiscos. Servicio autorizado Winco. Repuestos legítimos. Trabajos garantidos. Rioja 1342 - Teléf. 216215.
4,7|C|547|26|7

Ocupaciones Varias Pedidas

A PODADORES y atadoras/es parrales, necesitamos en Finca "La Lidia" de G. Halpern, calle Las Margaritas, 9 kms. al norte de Ruta 7, Fray L. Beltrán - Mza. Damos alojamiento.
19|7|C|539|23|7

A VENDER y ganar las mejores comisiones y premios con la gran rifa de las Mil y Una Noches; aseguramos $ 350 por día, pagos en acto, consúltenos por carta o personalmetne en Avda. San Martín 651. Godoy Cruz y Belgrano 62 San Rafael.
21/7/F/77328/25/7

A PERITO Mercantil, sexo masculino, servicio militar cumplido, con alguna experiencia en contabilidad general y liquidación de sueldo y leyes sociales. Trabajo efectivo con horario de 8.30 a 13 y 16 a 20.30. Presentarse en Belgrano Nº 367. Godoy Cruz - Mendoza.
22|7|C|548|24|7

"A" SEÑORA o Srta. para atender Sra. mayor exclusivamente, de 8 a 22 horas, mayor de 30 años, inútil presentarse sin referencias de trabajo, con o sin cama adentro. San Martín 1510. Godoy Cruz.
23|7|C|600|23|7

A SEÑORA, señorita, afamada empresa de cosméticos, le ofrece su promoción y ventas, no se solicita, Tel. 222343.
23|7|T|5332|23|7

NECESITO chacarero para 7 hectáreas de tierra nivelada a cero en Barrancas, Maipú; buena casa. Avellaneda 337. Villa Nueva.
22|7|T|5261|23|7

NECESITAMOS chica con conocimiento de costura. Avellaneda 3849, Bermejo. Micro 39.
22|7|T|05282|25|7

NECESITO señorita mayor de 22 años, c|conocimientos contables. Dactilógrafa. Presentarse 9 a 12 horas. Montecaseros 1147, ciudad.
23|7|C|573|24|7

NECESITAMOS tractoristas especializados en nivelaciones contractores Deutz, inútil presentarse sin antecedentes, trabajos en provincia La Rioja. 9 de Julio 1221, P.B., Mendoza.
23|7|C|637|23|7

NECESITO oficial mecánico automotores French y San Martín Sur, Godoy Cruz. Presentarse de tarde.
23|7|T|5335|23|7

NECESITO 10 oficiales yesero y ½ oficiales, presentarse en Las Heras 220, San Martín.
23|7|C|740|25|7

NECESITO medio oficial pintor competente y chica para escritorio, Chacabuco 481, Cdad.
23|7|T|5330|24|7

OFICIAL carpintero; oficial mueblero, práctico instalaciones comerciales; c|referencias O'Brien Nº 41. San José - Mendoza.
22|7|C|281|23|7

OFICIALES muebleros y carpinteros competentes necesito, Rioja 2175, Ciudad.
23|7|C|710|24|7

PERSONAS ambos sexos, de 14 a 60 años, que deseen ingresar a taller metalúrgico, mecánico o industrial o independizarse. Inscríbase curso básico acelerado. Además cursos de tornería, soldadura, electricidad del automóvil, interpretación de planos industriales, mecánica automovilística. Todos cursos prácticos. Fundación E. G. A. - Juan G. Godoy 969 (altura calle Dorrego al 500). Guaymallén.
23|7|F|77856|23|7

SE NECESITA técnica de laboratorio, presentarse 8.30 hs Sanatorio Guaymallén. Av. Bandera de los Andes 329. San José.
22|7|T|5257|23|7

SE NECESITA aprendiz de panadería. Mitre 390. San José.
22|7|T|5256|24|7

SERVICE televisores Philips, S. Carlson, Doverman. Cambio tubo $ 2.450. Teléfono 258450.
20|7|C|016|28|7

SERVICE oficial T.V. Doverman. Revisación gratis. Facilidades de pago. Teléfono 253993. Ameghino 126. Ciudad.
23|7|T|5300|23|7

SE NECESITA obrero p|la construcción. Tratar en Berutti Nº 1173. Dorrego, de 9.30 horas.
23|7|C|563|23|7

SE NECESITA persona muy competente para quehaceres de cocina. Espejo 643, ciudad.
23|7|C|672|23|7

SE SOLICITA enfermero/a diplomado para inyectable. B. Judicial. Manzana O. casa 9. Godoy Cruz. Teléfono 226765.
23|7|T|5307|24|7

SE NECESITA señorita por medio día. Necochea 40. Ciudad.
23|7|C|579|23|7

2da. VOZ para conjunto folklórico. Tel. 255142.
23|7|C|487|23|7

OFRECIDAS

A SEÑORITAS Universitarias se ofrecen para cuidar niños por hora. Tratar en Florencio Sánchez Nº 231, Godoy Cruz.
23/7/C/643/23/7

MAESTRA buena presencia, experiencia en inmobiliaria se ofrece. Teléf. 227274.
22|7|C|282|23|7

MATRIMONIO chileno se ofrece, Soldador eléctrico, oficial en artesanía. Intrumentista o secretaria para consultorio. Gutiérrez 572. Tel. 216766.
23/7/C/669/24/7

NECESITA trabajar con urgencia matrimonio chileno. Cualquier ocupación. Rioja 1755. - Moisés Cook.
22|7|F|77426|23|7

SE OFRECE topógrafo chilena egresada Universidad Técnica. Escribir Poste Restante: B. (2), Diario LOS ANDES.
18|7|C|357|19|8

SE OFRECE señora seria para cuidar enfermos. Aguado 895 Ciudad.
22|7|C|459|24|

SE OFRECE chofer profesional camión rutero. Mucha experiencia. Libertad 1800. Villa Nueva Gilén.
23/7/C/650/24/

Ofrecidos Varios

EMPRESA CIPOLLETTI
DESTAPAR CLOACAS
Teléfonos 260570 y 261695.
A - Destapar cloacas, desagües, plomería, gas, instalaciones de calefones, destape instantáneo con equipo moderno de cañerías de agua caliente; albañilería, pintura, impermeabilización techos. Atendemos domingos y feriados.
23|7|C|746|23|7

"SANITARIOS RONDEAU"
Teléfono 290096.
Plomería - Gas - Cloacas. Mantenimiento - Reparaciones. Destape de cañerías con moderno equipo. Calefones. Artefactos a gas.
San Martín 599
Esq. Rondeau.
22|7|C|239|23|7

EMPRESA NUEVA YORK
A DESTAPAR CLOACAS
Teléfono 246529.
Reparo y limpio calefones en el día. Sopleteo de cañerías de agua caliente. Instalo estufas.
23/7/C/665/24/7

A DESTAPAR cloacas desagües, calefones gas, plomería. "Trabajos garantidos". Tel. 250617.
3,10|F|39365|Pte.

(Más avisos en la Pág. siguiente

LINDOR COVAS por WALTER CIOCCA

Metropolitano

Ríver Plate juega hoy con Newell's Old Boys

Boca Júniors recibe a Rosario Central

Unión enfrenta a Independiente

BUENOS AIRES, 22 (NA) — Mientras los avisos oficiales atronan por radio y TV solicitando que se produzca más, la Asociación del Fútbol Argentino, guiada únicamente por sus propios intereses continúa organizando las fechas del campeonato Metropolitano los días miércoles.

Ahora le tocó el turno a la trigésimotercera fecha, décimocuarta de las revanchas, a jugarse mañana, con nada menos que siete partidos a las 15.30, uno a las 18 y los dos restantes —Newell's - Ríver Plate y Boca vs. Rosario Central—, a las 21.

Entre el cúmulo de encuentros, se destacan por su enorme importancia para el campeonato los que disputarán Newell's Old Boys con el puntero Ríver Plate en cancha de Vélez Sarsfield y el que en Santa Fe librarán el segundo, Unión con Independiente.

Con seis partidos por delante, Ríver Plate sufre la angustia de las finales de campeonato, angustia que no ceja por el hecho de tener cinco puntos de ventaja y que se vio incentivada el domingo último al ser doblegado por Atlanta en un partido clave, ya que de haberlo ganado podría ya estar prácticamente definido el torneo.

Ante sí tendrá al mismo Newell's que en la primera rueda le quitó el invicto con un casi oprobioso cuatro a uno y la mente puesta en el domingo próximo cuando deberá medirse nada menos que con Boca Júniors, su acérrimo rival.

Para los millonarios puede ser este, contra los rosarinos, un encuentro más sencillo que el que le planteó Atlanta, ya que Newell's tiene un esquema de juego más abierto y ofensivo, aunque los propios nervios pueden complicarle el partido a Ríver.

Unión de Santa Fe, en tanto, se verá frente a frente con Independiente, luego de cumplir dos labores no muy convincentes frente a All Boys y Rácing. De todas formas, las vicisitudes del puntero le hacen abrigar a los dirigidos por Juan Carlos Lorenzo, esperanzas para el campeonato y con seguridad, máxime en su propia cancha invicta, darán todo de sí para vencer a un Independiente que no está rindiendo lo esperado.

Otro que guarda esperanzas, aunque remotas, es Boca, ubicado a siete puntos del puntero, cuando faltan disputarse doce unidades. En esta jornada los xeneizes recibirán al difícil Rosario Central, un equipo complicado en cuanto a su mecánica de juego, que seguramente no dejará los espacios libres para que García Cambón, Potente y Trobbiani realicen el juego que les es característico.

Ferrocarril Oeste y Huracán protagonizarán uno de los partidos más interesentes de la fecha, donde los de Caballito actuando como locales intentarán resarcirse de una ya prolongada serie sin victorias, mientras que Huracán con su juego atildado buscará acercarse al segundo puesto que ostenta Unión y del cual lo separan sólo tres puntos.

Los otros dos equipos que junto al Globito ocupan la cuarta colocación, Estudiantes de La Plata y Colón de Santa Fe tendrán compromisos ante conjuntos de importancia nominal pero muy alicaídos en el torneo; en ambos casos visitarán a Rácing y a San Lorenzo, respectivamente.

La fecha se completa con una serie de partidos intrascendentes que por más de realizarse a la tarde no lograrán seguramente concitar recaudaciones de importancia: Gimnasia y Esgrima, en La Plata, con All Boys; Atlanta y Bánfield; Témperley con Chacarita y Argentinos Júniors con Vélez Sársfield.

Probables equipos

BUENOS AIRES, 22 (NA). La probable alineación de los equipos que disputarán mañana la decimocuarta fecha de las revanchas del campeonato Metropolitano de fútbol es la siguiente:

Unión vs. Independiente

Arbitro: Teodoro Nitti. Hora 18.

Unión: Gatti; Silguero, Suñé, Jáuregui y Merlo; Bottaniz, Inllet y Tojo; Mastrángelo, Luque y Marchetti. - D.T.: Juan C. Lorenzo.

Independiente: Pérez; Commiso, Sá, Carrica y Pavoni; Percy Rojas, Galván y Rodríguez; Balbuena, Ruiz Moreno y Bertoni. - D.T.: Pedro Dellacha.

Gimnasia vs. All Boys

Arbitro: Oscar Veiró. Hora: 15.30.

Gimnasia: Barisio; Comas, Gottfrir, O. Pérez y Guistozzi; Pedraza, Echauri y Peracca; Ponce, Delia Savia y Franco. - D. T.: Juan E. Urriolabeitia.

All Boys: Candia; Insaurralde, Rando, Dragonetti y Lavoratto; Mamberto, Bongiovanni y Medina; Zilli, Andrade, y Durso. - D.T.: Silvio Marzolini.

F. C. Oeste vs. Huracán

Arbitro: Raúl Loureiro. Hora: 15.30.

F. C. Oeste: Luraschi; Franco, Ielamo, Rocchia y De Filippo; Torres, Eiras y H. Arregui; Lorea, Vidal y Claverino. - D.T.: Victorio Spinetto.

Huracán: Cejas; Chabay, Paolino, Fanessi y Carrascosa; Brindisi, Russo y Larrosa, Houseman, Sanabria y Scalise. D.T.: Delem.

Atlanta vs. Bánfield

Arbitro: Humberto O. Dellacasa. Hora: 15.30.

Atlanta: Buticce, Azzolini, Casares, Gutiérrez y Rossi; Carrio, Palmieri y Onnis; Cibeyra, Finarolli y Candau. - D. T.: Federico Pizarro.

Bánfield: Montilla; Pipastrelli, Romero, Sotelo y Barril; Mateos, Flotta y Madurga; Roselli, Novello y Benítez. - D. T.: Osvaldo Díez.

N. O. Boys vs. Ríver Plate

Arbitro: Angel N. Coerezza. Hora: 21.00

Newell's Old Boys: Carrasco; Rebbotaro, Pavoni, Capurro y Ortiz; Rinecca, Berta y Gallego; Danguise, Valdano y Robles. - D.T.: Juan C. Montes.

River Plate: Fillol; Comelles, Perfumo, Pena y H. López; J. López, Raimondo y Sabella; Bareiro, Morete y Mas. - D.T.: Angel A. Labruna.

Boca Júniors vs. Rosario Central

Arbitro: Abel Gnecco. Hora: 21.00

Boca Juniors: Vidallé; Pernia, Nicolau, Mouzo y Tarantini; Trobbiani, Alves y Potente; Felman, García Cambón y Ferrero. - D.T.: Rogelio Domínguez.

Rosario Central: Biasutto; González, Pascutini, D. Killer y M. Killer; Almar, Cerminatto y Zavagno; Carril, Kempes y Cáceres. - D.T.: Francisco Eurasquin.

Témperley vs. Chacarita Júniors

Arbitro: Claudio Busca. Hora 15.30.

Témperley: Guibaudo; Lutte, Panizo, Raschia y Di Bastiano; De Marta, Magalhaes y Biondi; Juárez, Merlo y Valencia. - D. T.: Roberto Ithurrieta.

Chacarita Jrs.: Onzari; Gizzi, Vasaolo, Bordón y Grimoldi; P. Chazarreta, Bianchini y Galván; Marangoni, Adorno y Troilo. D.T.: Perfecto Rodríguez.

San Lorenzo vs. Colón de Santa Fe

Arbitro: Alberto Ducatelli. Hora 15.30.

San Lorenzo: Irusta; Glaria, Olguín, Maletti e Isamat; Pitarch, Gauna y Beltrán; Scotta, Premici y Ortiz. - D.T.: Alberto Rendo.

Colón: Constantino; Aráoz, Mantaras, Mariano y Fernández; Mazzo, Alvarez y Borgna; Coscia, C. López y Olivares. - D.T.: Miguel A. Juárez.

Argentinos Jrs. vs. Vélez Sársfield

Arbitro: Luis Pestarino. Hora: 15.30.

Argentinos Jrs.: Quintabani; Zeballos, Pellerano, Urchevich y Romano; May, Guerci y Cordero; Rodríguez, Irigoyen y Moreno. - D.T.: Ricardo Trigilli.

Vélez Sársfield: Fenoy; Correa, Tagliani, García y R. Avanzi; Puppo, Asad y Astigarraga; Cerqueiro, Valenzuela y Fornari. - D.T.: Víctor Rodríguez.

Rácing vs. Estudiantes

Arbitro: Roberto Barreiro. Hora: 15.30.

Racing: Suárez; Truebba, D'Angelo, Domínguez y Brites; Pereyra, Cardaccio y Jorge; Gottardi, Fortunato y Díaz. - D.T.: Osvaldo Zubeldía.

Estudiantes: Pezzano; Herrera, Togneri, Rodríguez y Frassoldati; Reguera, Agresta y Milano; Galleti, Benito y Cabezas. - D.T.: Carlos Bilardo.

Hipódromo Mendoza

Programa para el próximo viernes

Este es el programa completo para la reunión extraordinaria del viernes 25, en la que se disputará el clásico "Santo Patrono Santiago".

1ª carrera - 1400 metros
A las 12

1	ASTROJET	56
2	HUALTAYARI	56
3	DRASTICO	56
4	AQUAVIT	56
5	ALESEL	56
6	JUME	56
7	WITE GREY	56
8	MADUR	56

2ª carrera - 1.300 metros
A las 12.45
(Se inicia la triple)

1	(MADUR	56
2	(CHICHON	56
3	ALBORGUE	56
4	GOLD COLT	56
5	CONTEN. BLUFF	56
6	SIR BULL	56
7	(TAGRE	56
8	(URALITO	56
9	(GLOBAZO	56
10	(SAHEDAN	56
11	CHIJETAZO	56
12	SILVER HOPE	56
13	SIN BELLO	56
14	ROMERITO	56

3ª carrera - 1.200 metros
A las 13.45
(Prosigue la triple)

1	REÑACA	56
2	SURCADA	56
3	BANDA LISA	56
4	(FEDERALISIMA	56
5	(POTABLE	56
6	(NOCHIELLA	56
7	(PASIONERA	56
8	AGUDA	56
9	ANDURA	56
10	(AMILANADA	56
11	(CHARCONA	56
12	SPY DICTA	56
13	(RANOA	56
14	(INDIA ORO	56
15	MANGANA	56
16	VALDORA	56
17	REDMIL	56

4ª carrera - 1.200 metros
A las 14.45
(Finaliza la triple)

1	TORTAZO	57
2	CLEMENTON	57
3	REFINADO	57
4	SISKIN	57
5	(NOITE	57
6	(LA STORNI	54
7	SIGMUND	57
8	CAYUCO	57
9	SPARKER	57
10	EL CHISPERO	57
11	CARCAMAL	57
12	SPY SUSPECT	57
13	RIANAL	57
14	FEDUR	57
15	LINCON	57
16	DANIEL	57
17	SINNAH	54

5ª carrera - 1.200 metros
A las 15.45

1	CURU YECU	59
2	RENSUN	53,5
3	SESQUI	53
4	(SOMARASA	52
5	(SUNNI	59,5
6	FEDAYIN	53
7	AL KHASAB	52,5
8	(RANPREC	51,5
9	(UT	53
10	DAKIN	53,5
11	NIZAMA	49
12	LAGO	52,5

6ª carrera - 2.200 metros
A las 16.55
(C. S. Patrono Santiago)

1	SIR BETO	61
2	JOVIAN	60
3	(ANTROPOLOGO	61
4	(RIANMAR	60
5	PRESENCIO	60
6	COIHUE	61
7	XILOFON	60
8	RABELA	57
9	CHE SAPIRON	61
10	(ICE-STAR	57
11	(NICOBAR	61
12	AIR DRAFT	60
13	CIELO TEMBLO	60
14	LICOPODIO	61
15	SCREAMING G.	57
16	SIR LEWA	60

7ª carrera - 1.400 metros
A las 18

1	(SESQUI	57
2	(MAYAY	54
3	(ASPALDI	54
4	(EL KAFIR	55
5	SIR RALEIGH	57
6	AL KHASAB	57
7	RIANMAR	54
8	DOLLFUSS	55
9	SIR ERNST	54
10	TAFALLA	54
11	CANO	57
12	(NACARINO	57
13	(BORRAFRANCO	57
14	PAJAS BILL	57
15	FACON GAUCHO	57
16	MURIL	54
17	SILLIN	55

Provoca expectación el partido Pedal-Huracán

SAN RAFAEL. — Con singular expectativa espera el aficionado local la disputa de la undécima fecha del campeonato oficial de fútbol que organiza la Liga Sanrafaelina de ese deporte, dado que deben enfrentarse los tradicionales rivales Pedal y Huracán.

Como ya anticipáramos, Pedal encabeza la tabla de valores con 16 unidades y su rival, lo escolta a un punto, teniendo ambos la condición de únicos invictos del campeonato, todo lo cual se suma a la ya tradicional rivalidad de ambas divisas.

Pedal deberá lamentar la ausencia de su marcador central Juan Carlos Iglesias, que ha acumulado cuatro tarjetas amarillas, por lo que será suspendido con una fecha de inactividad. Su puesto será cubierto por el joven valor "Tricolor" Hernando.

Otra novedad que presentará el Sportivo Pedal Club para el sábado, será el centrodelantero Valentini, recientemente adquirido y que estrenara en la jornada anterior frente a Las Paredes, marcando uno de los goles del equipo dirigido por Caldera.

En círculos allegados a la entidad de avenida Pedro Vargas se aseguraba la contratación del mediocampista Orlando Bernués, que pertenece a Monte Comán, pero LOS ANDES ha podido establecer que hasta este momento no ha sido posible, y que para tratar el tema de transferencia del citado jugador, las autoridades "Ferroviarias" efectuaron una asamblea, inclinándose la mayoría en contra de dicha operación.

Por su parte, Huracán también ofrecerá novedades, dado que el jugador José Luis Lapuente —suspendido por el Tribunal de Penas por un encuentro— fue transferido el viernes último al Club Constitución de primera "B", y como dicho equipo ya jugó el sábado, Lapuente ya cumplió su pena, y tan sólo se espera que vuelva a firmar para Huracán, para lo cual la entidad "Auriazul" ya ordenó a la Liga que le descuente de sus liquidaciones la cantidad de pesos 8.000 que se ha fijado para este tipo de transferencias. En consecuencia Lapuente será de la partida el sábado frente a Pedal.

Todavía no ha podido establecerse si se logró la contratación del zaguero "Riocuartense" Isidoro Celuci, que ya actuara en Huracán cuando la entidad de avenida Mitre tomara parte del certamen Nacional de AFA.

Tanto el plantel "Tricolor" como el "Auriazul" se encuentra abocado a su trabajo semanal de entrenamiento el que ha sido reforzado con miras a este cotejo. Según nos manifestó el presidente de Pedal, Manuel López Martín, el plantel será concentrado en un hotel céntrico el viernes, y que se entrenaría tres días a la semana en vez de los dos con que lo hacía habitualmente.

Por su parte Huracán entrena en forma intensa todos los días de la semana bajo las órdenes del director técnico Eleazar Tercilla y del profesor Juan Carlos Herrera.

"Evita" y "Hombre Nuevo"

La Municipalidad de la Capital informó que hoy continuará el torneo de fútbol infantil "Evita" y juvenil "Hombre Nuevo". Jugarán: cancha Nº 1, 14, infantil, A.T.S.A. vs. Ferroviarios Argentinos; 15.15, Carlos Vergara vs. Vicente Lopez; cancha Nº 2, 14, Unión vs. Esc. Italiana; 15.15, Juan J. Valles vs. Sucesos Deportivos; cancha Club Municipal; menores; 14, Islas Malvinas vs. Barrio Sanidad; 15.15, A.T.S.A. vs. Belgrano Júniors; 10, Dirección de Deportes vs. República de Chile y a las 11.15, Esc. Bombal vs. Videla Correas.

—En Junín finalizaron las competencias de fútbol, a nivel departamental. Los resultados fueron los siguientes: menores; Barrio Villa Oliva 0, O. S.N. 2 y en infantil, La Colonia 3, Los Pincharratas 1. En cadetes, campeón fue club Villa Oliva y en juvenil, Los Camellos de Citón.

—En Godoy Cruz se jugaran los siguientes partidos: cancha Filippini, 14, Real Madrid vs. Juvenil Trapiche; 15.45, Barrio Supe Sur vs. Barcelona y a las 17.15, S. Enet 2 vs. Batalla del Pilar; cancha Mataderos, 14, Villa Celina vs. Las Aguilas; 15.45, Génesis vs. Pasaje Ottone y a las 17.15, San Francisco del Monte vs. Nueva Argentina; cancha Barrio Metalúrgico: 14, Juventud Unida "A" vs. Erlich Júniors; 15.45, J. Argentina "B", vs. Centro R. y Deportes Nº 2 y a las 17.15, C. Empleado de Comercio vs. Esc. Juan Manso; cancha Centro Recreación Nº 3; 14, Valentín Bonetti vs. Esc. G. Rawson; 15.45, Casilla Mataderos vs. U. Básica Nº 23 y a las 17.15, Los P. de Pablo Nogues vs. Barrio Supe y cancha Colonia 20 de Junio; 15, Club Parque Sur vs. Fuchs y a las 16.15, D. Provincial Menor vs. Villa Lidia.

En hándbol, jugarán en Centro Recreación Nº 1, infantiles, 14.30, Esc. Martínez de Rosas vs. Esc. Avelino Maure. En menores, 15.30, San Vicente vs. Esc. A. Maure y a las 16.30, Esc. Cobos vs. Esc. Severo del Castillo.

En tenis, habrá actividad hoy y mañana a partir de las 14.30 en Andes Talleres.

En San Rafael los partidos de fútbol realizados el pasado fin de semana, por los campeonatos infantiles "Evita" y juveniles "Hombre Nuevo", se registraron los siguientes resultados: en cadetes: Montevideo 1, Cóndores 0; Santiago del Estero 1, Estrellas 75 cero; Tropero Sosa 1, C.Z. 0; Defensores del Diamante 0, Nacional de Fútbol 2; Iaccarini 1, San Luis 0; Barcelona 1, Tigre 0 y Ejército de los Andes ganó por penales a Atlético Libertad.

En juveniles: Iaccarini 4, Kansas 1; Olimpia 2, Argentina 78,1 y Nacional de Fútbol ganó por penales a Corintia.

En el Mendoza Tenis Club

Se inicia mañana el argentino de menores

Se iniciará mañana en esta ciudad el XXVI Campeonato de Tenis de la República para menores, organizado por la Federación Mendocina con el auspicio de la Secretaría de Deportes y Turismo del Ministerio de Bienestar Social de la Nación. La competencia, sin duda la de mayor jerarquía del país para tenistas infantiles, menores, cadetes y juveniles, reunirá a jugadores de todas las latitudes, estimándose que intervendrán aproximadamente 400 entre varones y niñas. La Federación Mendocina de Tenis, que por segunda vez es la encargada de organizar esta competencia —la anterior fue en 1963—, informó que las inscripciones, excluidos los tenistas de Mendoza, habían alcanzado a 281 anotados, y se estimaba más o menos en 110 los jugadores de Mendoza en condiciones de participar en el torneo.

Los inscriptos

Para la categoría juvenil varones se anotaron 46 jugadores, sin contar los de Mendoza, de acuerdo con este detalle: Federación Cordobesa 6; Federación de Santa Fe 3; Federación Sanjuanina 7; Federación Bahiense 4; Federación de Entre Ríos 2; Federación Tucumana 1; Federación Santiagueña 1; Federación Pampeana (Santa Rosa), 1; Federación Neuquina 5; Federación Zona Centro (Tandil) 5; Asociación Argentina de Tenis 8 y Federación de San Luis 3.

En cadetes varones los inscriptos totalizaron 60, a saber: Córdoba 10; Santa Fe 2; San Juan 6; Bahía Blanca 7; Entre Ríos 14, Santiago del Estero 1, Neuquén 1, Comodoro Rivadavia 1, Tandil 10 y Asociación Argentina 8.

La categoría infantil varones recibió 33 anotaciones correspondientes a Córdoba 1; Santa Fe 1, San Juan 4, Misiones 3, Entre Ríos 6, Santiago del Estero 1, Tandil 8, Asociación Argentina 4 y Bahía Blanca 2.

En niñas las participantes serán en juveniles 23, distribuida: 5 de Córdoba, 1 de Comodoro Rivadavia, 2 de Santa Fe, 1 de Bahía Blanca, 5 de Entre Ríos, 1 de Neuquén y 8 de la Asociación Argentina.

En cadetes se anotaron 4 de Córdoba, 3 de Santa Fe, 1 de Bahía Blanca, 10 de Entre Ríos, 1 de Neuquén y 8 de la Asociación Argentina.

En menores se inscribieron 24, de Comodoro Rivadavia 1, Córdoba 4, Bahía Blanca 2, Entre Ríos 4, Tandil 5 y Asociación Argentina 8, y en infantiles 14 niñas, 2 de Córdoba, 2 de Santa Fe, 1 de Misiones, 1 de Bahía Blanca, 3 de Entre Ríos, 1 de Tandil y 4 de la Asociación.

A estas inscripciones, se reitera, deben agregarse las de los jugadores de Mendoza.

Acto inaugural

La reunión inaugural del campeonato que se desarrollará mañana en las instalaciones del Mendoza Tenis Club se ajustará al siguiente programa: a las 14.30, concentración de las delegaciones; a las 15, acto de apertura, izamiento de la Bandera, Himno Nacional, presentación de las delegaciones, palabras de bienvenida a cargo del presidente de la Federación Mendocina, señor Manuel Mateo G.; iniciación simbólica del torneo a cargo de la reina del Tenis, que arrojará las balls a la cancha número uno, tras lo cual se jugarán los primeros partidos.

Torneo "Giuberti"

Holgados triunfos de Andes Talleres y Cano

Proseguirá hoy el torneo de básquetbol "Esteban Giuberti", que organizó el Colegio de Arbitros de la Asociación Mendocina de Básquetbol, con el siguiente programa: Agua y Energía vs. San José, a las 20.45 y Anzorena vs. Villa Hipódromo, a las 21.45.

Los partidos se jugarán en la Mutual de Suboficiales y Agentes de Policía, Pueyrredón 372, ciudad.

Reunión anterior

En el encuentro previo, Andes Talleres doblegó a U. N. C. por cifras abultadas —70 a 39— y en el primer tiempo estaba en ganancia por 42 a 18.

Por la zona "C", se midieron Guillermo Cano con Atlético Rivadavia, venciendo el primero por 72 a 30, en cotejo donde privó el dominio de Cano, donde ya en el primer tiempo era el parcial vencedor por 30 a 17.

En la segunda fracción, Cano continuó acumulando puntos para llegar al final con una victoria inobjetable.

Los equipos

Guillermo Cano (72): H. Videla 4, R. Castromán 8, J. Becerra 16, O. Trillo (cap.) 16 y N. Novicov 2 (formación inicial). J. Capello 15, M. Fragapane 8 y C. Corvalán 2. Director técnico: Victorio Andrade.

Atlético Rivadavia (30): J. Rodríguez, R. Manzur (cap.) 7, H. Tondini 12, F. Balaguer 5 y D. Miranda 2 (formación inicial). G. Nery, R. Pesce y H. Lombino 4. Director técnico: Clemente Cañada.

Arbitros: Osvaldo Oyarzábal y Alberto Gómez.

Básquetbol

Organizado por el Club Atenas, se iniciará el sábado en sus instalaciones el torneo de básquetbol para equipos que militan en la división superior, denominado "Pedro Linares". El programa será el siguiente: 16.15, San Martín vs. Universitarios, y a las 17.15, Atenas vs. Villa Hipódromo. El domingo proseguirá el certamen.

Avisos Clasificados

(Viene de la Pág. anterior)

Ofrecidos Varios

EMPRESA GODOY CRUZ
A DESTAPAR CLOACAS
DE URGENCIA
TELEFONO 244064
Atiendo: Luján, Maipú, Chacras de Coria. Destapo cañerías de agua caliente con equipos modernos. Plomería, limpieza de calefones y cocinas.
23|7|C|665|24|7

"A - CALEFONES" a gas exclusivamente reparamos. "Instantáneos y térmicos". Santa Fe 238, ciudad. Teléfonos 258853 y 261408.
27|6|C|762|30|7

A DOMICILIO reparamos heladeras familiares, comerciales, lavarropas. Asesoramiento gratis. - Teléfono 260136. 7,9|F|25946|Pte.

A DESAGOTE pozo y cámara séptica, destape cloacales. La Moderna, teléfono 243865.
30|6|C|632|1|8

A HELADERAS, lavarropas, termocalefones, servicio rápido, seguro, garantido. - Cayetano Silva 2938, Cdad. Teléfono 250471.
14|7|C|311|31|7

A BUEN plomero, gasista, económico. Visitas gratis. Calefones, cañerías, destapes. Tel. 216085.
19|7|C|224|25|7

A CONSTRUCCIONES, refacciones techos, plomería, gas, mosaicos, azulejos, pintura, yesería. Facilidades. Tel. 293221.
21,7|C|126|27|7

A CALEFONES, estufas, limpieza, instalación, destapo cañerías agua caliente. - Trabajos garantidos. Teléfono 255589.
21|7|C|114|26|7

A COMPAÑIA Integral de Limpieza. Teléfono 220283. Alfombras sueltas. Pisos alfombrados. Juegos de living. Encerado - Lustrado. Equipos modernos. Trabajos garantizados. Rivadavia 956. Godoy Cruz (Mendoza). 21|7|F|77333|24|7

A - CALEFONES, plomero, gasista, lavarropas, estufas, instalaciones. Precios razonables. Atención inmediata. Tel. 246434.
21|7|C|132|4|8

A DOMICILIO reparaciones heladeras, lavarropas, calefones. Salta 1989. Teléfono 257280. 21,7|C|146,23|7

A PLOMI-GAS, service urgente, calefones, cocinas, estufas, plomería y gas en general, instalaciones, cloacas, destapes. Teléfono 252897. 22|7|C|475|31|7

A BIPRECIO plomero, gasista a domicilio urgente. Rioja 1800. T. 259901 - 255998.
22|7|C|375|24|7

A "DOMICILIO" reparaciones d/lavarropas, estufas, calefones instatáneos, cocinas. Urgencias. Teléfono 216496.
23/7/C/668/23/7

A DESTAPAR cloacas, plomería, gasista, calefones, Teléf. 242948, Juan B. Justo 564, Godoy Cruz.
23|7|C|636|637|29|7-D

A DOMICILIO instalo, limpio y reparo cocinas, calefones, estufas, etc. Tel. 220734.
7,3,F,39502|Pte.

A DESAGOTE de pozos, limpieza de cámaras, Bº UNIMEV. M-6, C-18. - Tel. 261745.
11,3|F|40682|Pte.

A DOMICILIO arreglo bidet, inodoros, flotantes, cocinas y calefones cualquier tipo. - Teléfono 261593. 3|7|C|207|5|8

A PULIR, plastificar pisos madera arreglos, garantía. Casa Caputo T. 256785. C. 15|7|C|478|24|7

A. PLASTIFICAMOS pisos madera, pulidos, encerado, pintura de casas, plomería, gasista. Teléfono 250482. 19|7|C|525|17|8

A DESTAPAR cloaca, desagüe, pluvial y pileta de cocina. Teléfono 241084. 20|7|C|815[illegible]

A DOMICILIO se ofrece plomero. Servicio rápido. Tel. 257286.
21|7,C|111|25|7

A DOMICILIO se ofrece plomero, servicio rápido. Teléf. 259929.
21|7,C|106|26|7

A CALEFONES instantáneos y térmicos, cocinas, estufas, calefactores, instalaciones. Toso 691, Tel. 224305. 20|7|C|909|26|7

A MUEBLES lustro restauro y decoro. Tel. 290345.
22/7/C/345/23/7

A IMPERMEABILIZACIONES, terrazas, tejas, zinc, cielorrasos telgopor. Pinturas. Garantía, Financiación. Tel. 254475.
22|7|C|244|26|7

A DOMICILIO se ofrece plomero servicio, rápido. Tel. 220322.
21|7|C|106|25|7

A ELECTRICISTA, service en general e instalaciones. Tel. 244118 (Flores Chiquín).
22|7|C|452|29|7

ALEM 427, Televisión, radio, electrodomésticos, cerrajería, carpintería, albañilería, Tel. 247773.
18|7|C|315|24|7

ALBAÑILERIA general, refacciones reparaciones. Impermeabilización techos, pintura. Trabajos urgentes, Tel. 226045.
23|7|F|74269|23|7

COLCHONERO arreglo colchones pullman y de lana. Tel. 218989.
23|7|C|659|24|7

COLCHONERO a domicilio: lana, pullman, cotín. Arreglamos camas; estiramos elasticos. Teléfono 258860. 4|7|C|458|4|8

ELECTRICIDAD, instalaciones generales, protección integral. Instalación de disyuntores. - Teléfono 254779. 22|7|T|5272|28|7

EX MECANICO "Singer" arreglo máquinas coser. Tel. 240350. - Godoy Cruz 6235 - Guaymallén.
18|7|C|288|24|7

ELECTRICISTA, instalaciones, reparaciones, secadores. T. 222943.
23|7|F|74270|23|7

GASISTA, plomero, reparación e instalaciones, calefones, estufas, cocinas. Trabajos garantidos. T. 259168. 20|7|C|582|25|7

IMPERMEABILIZACION de techos, terrazas, albañilería general pintura, cielorrasos tergopol. Tel. 255378. 19|6|C|503|28|7

IMPERMEABILIZAMOS arreglos cualquier techo albañilería de obra. Barcala 137. Tel. 257465.
23|7|C|685|23|7

IMPERMEABILIZACIONES reparamos cualquier tipo de techo. Godoy Cruz 116. Tel. 215299.
23/7/C/685/23/7

LUSTRO, repaso, reacondicionamos muebles. Tel. 262099.
21|7|C|152|23|7

LUSTRAMOS, reformamos y tapizamos muebles. Tel. 261274 y 254070, España 4048, Villa Nueva.
22|7|F|77580|25|7

PLOMERO destape cañería agua, cloacas, arreglo calefones, gas. Tel. 223449.
12|7|C|697|10|8

PUERTAS y cerradura arreglo a domicilio. Garantía. Alberdi 263. Ciudad. Teléfono 216546.
13|7|C|225|27|7

PLOMERO gasista, reparaciones y colocaciones, limpieza, calefón y estufa, destape, cañerías y cloacas. Tel. 253066.
237|C|756|23|7

PERFECCION en cielorrasos premoldeados de yeso, económicos. Rápida colocación. Garantidos. Tel. 248874.
23/7/C/648/29/7

TAPICERIA, retapizamos todos los estilos, juegos de living, sillas, sillones. Retiramos a domicilio. Cnel. Plaza 781. Ciudad. - Teléf. 256781. 17|7|C|996|23|7

TEL.: 290096 - **Plomería,** gas, cloacas. Instalaciones. Mantenimiento. Reparaciones. Destapes de cañerías con moderno equipo. Atención permanente. San Martín 599. Esq. Rondeau.
21|7|C|110|25|7

TOMO trabajo pintura, empapelados, techos ruberoid, precios económicos. Tel. 242104. Zuleta.
23|7|C|706|23|7

Ventas o Permutas

TRANSFIERO Rombo 80, R-12, 7 cuotas. Recibo artículos del hogar. Teléfono 224829.
23|7,C|571|23|7

Comerciales

ATENCION liquido total stock fábrica - Ropa damas de calidad, por mayor y menor. Fco. J. Moyano 1463 (Nace Juan B. Justo 100). 22|7|C|325|27|7

T.V. SERVICE. Teléfono 262837. Yatay 3710 - Villa Nueva.
23|7|C|557|27|7

Educacionales

A ALUMNOS secundarios preparamos t|materias. Buenos Aires 330 5º F. Tel. 253639.
19|6|C|438|23|7

MAESTRA adelanta alumnos primarios. También va a domicilio. Teléfono 216309.
23|7|C 703 23 7

GUARDERIAS

SE RECIBEN bebés a domicilio Falucho 380. Dorrego - Gllén.
22|7|C|275|23|7

CASAS RODANTES Y EMBARCACIONES

NEVADA: Siempre de temporada. Jesús Serna 175 - Maipú.
27|6|F|13066|31|7|D

Labores Femeninas

MOISES completos, desarmables, hermosos modelos, tapizados, bordados. Granaderos 2783. Mza.
15|7|F|75905|30|7

Foto Cine Grabadores

GRABADOR estereofónico, importado, sin uso, a cinta, modelo semi-profesional, con varias cintas grabadas. $ 18.000,00. Patricias Mendocinas 923. Mendoza.
22|7|F|77608|23|7

Ley 11867

LEY 11.867. — Luis Alberto Casas y Raúl Jaime Casas comunican que venden a la señora María Elena Pañoni el "Hotel Villa Mary", ubicado en calle Santiago del Estero 464 de ciudad. Reclamos de ley en el domicilio citado.
23|7|C|692|27|7

Pensión y Piezas Amobladas

ALQUILO pieza amoblada. José María Godoy 92 - Las Heras. Altura San Martín al 600 micros 1-2-6-15. 217/C/816/23/7

ALOJAMIENTO caballeros. Arizu Nº 150 - Godoy Cruz.
22|7|C|344|23|7

ALQUILO habitación a señoritas en casa de familia. Rufino Ortega 262. Dpto. 2. Ciudad.
22|7|C|331|23|7

ALOJAMIENTO para señorita sería. Granaderos 1489 - Dpto. 3.
23|7|T|5315|23|7

CASA familia da hospedaje a caballeros c|s pensión, Teléfono 253308.
23|7|C|755|23|7

DOY pensión a señorita estudiante. Tel. 258446. 19|7|T|5194|29|7

DOY alojamiento casa familia. Rioja 87 C. Micro 12 puerta.
23/7/C/686/24/7

DISPONGO habitación amueblada con derecho a cocina y teléfono. - Joaquín V. González 176. Ciudad. 23|7|C|598|23|7

DOY pensión casa de familia persona sola o estudiante, frente terminal. Teléfono 218138.
23/7/T/05302/23/7

HABITACION mensual para caballeros $ 650 c/u. Montecaseros Nº 1727. Cdad. 22|7|T|5278|23|7

HOGAR para ancianos. Atención completa, precios módicos P. Mendocinas 778 Cdad.
23/7/C/560/29/7

HOGAR de Ancianos "Santa María", recibe enfermos e inválidos con tratamiento. Necochea Nº 871. San José - Guaymallén.
23|7|C|560|29|7

RESIDENCIAL de primera, matrimonios, estudiantes y empleados. Roque Sáenz Peña 266. Teléf. 218517. 22|7|T|5269|24|7

SE MANDAN a domicilio comidas caseras. Roque Sáenz Peña Nº 266. Teléfono 218517.
22,7|T|5270|24|7

SEÑORITA que trabaje, doy alojamiento casa familia, pleno centro, Tel. San Martín 1816, 1er. Piso, Dto. 2, Ciudad.
23|7|T|5339|23|7

VIANDAS a domicilio, comida casera, mensual, de primera. Aristides Villanueva 217, Cdad. Teléfono 245954. 22|7|C|343|24|7

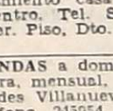

Arriendos y Cambios

A DUEÑO necesito alquilar departamento 1ó2 dormitorios y dependencias. Teléf. 227122.
22|7|C

CORREO ARGENTINO MENDOZA
Concesión Nº 47/Dto. 8º Tarifa Reducida
Concesión Nº 228 Franqueo a Pagar

LOS ANDES

MENDOZA — Miércoles 23 de Julio de 1975 — Año XCIII — Núm. 30.991

Novedades del fútbol

Benítez no estará en el clásico: suspendido

Benítez, ausente en el clásico

Carlos Secundino Benítez, el volante de Gimnasia y Esgrima no podrá participar en el clásico máximo de nuestro fútbol, frente a Independiente. La acumulación de cuatro tarjetas amarillas son el impedimento para que Benítez estuviera frente a sus ex compañeros. En la práctica realizada ayer por los "Mensanas" no pudo trabajar el puntero izquierdo Letanú, que acusa algunas molestias, que presumiblemente no revistan gravedad, como para no permitir que el delantero juegue ante Independiente.

Un "Azul" inactivo

En la práctica realizada en la víspera por el plantel de Independiente, que consistió en su mayor parte en movimientos gimnásticos, no participó del trabajo el volante Luis Dante Garro, que acusa las consecuencias de un golpe recibido —motivo de su relevo— en el partido frente a Boca Juniors. El jugador fue revisado por el facultativo del plantel y se espera que pueda reintegrarse a la actividad y de esa forma estar en la plenitud de su estado para el importantísimo partido, con Gimnasia y Esgrima.

"Albiceleste" lesionado

Frente a Gimnasia y Esgrima, resultó lesionado Rodolfo Antulio Domínguez. Como consecuencia de ello, no participó en la práctica realizada por el plantel de Atlético Argentino en la tarde de ayer. El jugador fue revisado y se le aplicaron algunos baños de calor y es casi seguro que pueda jugar frente a Luján.

El estado de Emilio López

Continúa lesionado el volante central de Huracán Las Heras, Emilio Francisco López. El malestar en una de sus rodillas no ha desaparecido y ello dio lugar que en horas de la tarde de ayer, el eficiente jugador fuera revisado nuevamente por el médico Dr. Saba, que tiene a su cargo al plantel del "Globito".

Otra cesión de Godoy Cruz

Ricardo González, marcador central de las inferiores de Godoy Cruz, que cuenta con 19 años, incluido algunas veces en el banco de suplentes del equipo superior, ha sido cedido hasta fin de año a Atlético Pocito, que milita en la Liga Sanjuanina de Fútbol y que ya incorporó a su plantel a jugadores mendocinos, como Hugo Godoy, Raúl Legrotaglie, Magallanes, Damián Felman, Espinosa y Benítez.

De esta forma Godoy Cruz, continúa con la política de ceder jugadores a instituciones de San Juan, San Rafael y también llegado el momento a Gimnasia y Esgrima, si el "Lobo" estimara que algún jugador de Godoy Cruz, fuera necesario como refuerzo, con vistas a su participación al torneo Nacional.

Interés por jugadores de Boca

Miguel Angel Hollman, José Eduardo Villalón y Julio Roberto Zárate, elementos de Boca Juniors, son ambicionados por el fútbol sanjuanino, más precisamente por San Martín. En principio no habría inconvenientes en concretar la cesión de los jugadores hasta fin de año, ya que en el caso de Zárate, existiría conformidad de Independiente, entidad a la que pertenece el delantero para que la operación se realice. Villalón sería reemplazado por

Por haber llegado al límite de las cuatro amonestaciones no estará en el plantel del "Lobo", Carlos Secundino Benítez que de esta forma se ve imposibilitado de participar del clásico.

Lavric y Hollman no podrá jugar el domingo por haber acumulado cuatro amonestaciones.

También existió interés por Mario Salvador Rodríguez, pero el jugador no estuvo decidido a abandonar nuestra provincia y dado que el registro de pases en San Juan cierra el 31 del corriente, sería muy difícil de que Rodríguez pasara al fútbol de San Juan.

Posición "Cruzada"

Anoche se realizó en Maipú una reunión de la comisión directiva para considerar los distintos pedidos formulados por jugadores de la entidad. De la misma surgirá la posición a adoptar ante el requerimiento de San Martín de San Juan y San Luis, de San Rafael y el no oficializado interés de Gimnasia y Esgrima por los servicios de Pedro Palazzo, Muñoz y Galeassi, para el Nacional. Tal como lo venimos informando en ediciones anteriores, San Luis, de Rafael, no escatimaría esfuerzos de ninguna índole para incorporar a Palazzo, por quien también está interesado San Martín, de San Juan, junto con Muñoz.

Se reúnen hoy los miembros del mundial 78

Hoy, a las 18.30, en el salón "Evita" del Ministerio de Bienestar Social, se reunirá el comité organizador de la copa mundial de la FIFA 1978-Mendoza Subsede, que será presidida por su titular, señor Decio Naranjo.

Finalizada la misma, el señor ministro informará a los representantes de los medios de difusión, sobre la actividad del mencionado comité, como también sobre el desarrollo de las competencias nacionales infantiles "Evita" y juveniles "Hombre Nuevo".

Fútbol libre

En el Gimnasio Municipal Nº 2 "Juan XXIII", comenzó el certamen de fútbol denominado "Invierno". Participan equipos que representan a distintos pisos y dependencias de la Municipalidad de la Capital.

En el primer encuentro, 4º Piso derrotó 2 a 1 al Primer Piso.

El sábado próximo, desde las 10, continuará el certamen en la misma cancha.

Liga Mendocina de Fútbol

El 26, Huracán-Boca y Andes Talleres-Maipú

Con trece consejeros sesionó anoche el consejo directivo de la Liga Mendocina de Fútbol. Tras aprobarse el acta de la reunión anterior, hizo uso de la palabra el señor Américo D'Angelo, secretario de la entidad, quien pidió un voto de felicitación para el diario "El Andino" al cumplir el lunes próximo pasado su séptimo aniversario. Entre otras cosas, dijo que "El Andino" criticó pero al mismo tiempo impulsó al fútbol, especialmente a las divisiones inferiores.

A continuación, luego de darse a conocer el despacho de la comisión programa de partidos, sobre el desglose de la 20ª fecha de primera "A", el doctor Rodolfo González (Independiente Rivadavia) hizo una moción concreta para modificar el despacho, solicitando que jueguen el mismo día los equipos que pugnan por lograr el primer puesto del torneo, es decir, que Independiente y Gimnasia jueguen con el resto de los punteros. La moción aprobada se refiere a la siguiente programación en primera "A": sábado 26, Huracán Las Heras vs. Boca Júniors (en la cancha de Independiente Rivadavia); y Andes Talleres vs. Maipú. Domingo 27: Palmira vs. Godoy Cruz; Independiente Rivadavia vs. Gimnasia y Esgrima; Gutiérrez vs. San Martín; y Argentino vs. Luján.

El consejo directivo, resolvió recomendar al Consejo de Arbitros para que comunique a los árbitros que los partidos se inicien a las 16.15, es decir, vencida la tolerancia.

La comisión de hacienda envió un despacho que también fue aprobado. En ese despacho, establece a partir de la próxima fecha de los torneos de primeras "A" y "B" e inferiores, la siguiente escala de honorarios: árbitros de primera "A", 650 pesos; jueces de línea de primera "A", 240 pesos; árbitros del preliminar de primera "A" (cuartas "A"), 180 pesos; jueces de línea del preliminar de primera "A", 120 pesos; árbitro de primera "B", 336 pesos; juez de línea de primera "B", 144 pesos; árbitro del preliminar de primera "B" (cuartas "B"), 180 pesos; juez de línea del preliminar de primera "B", 120 pesos; árbitros de quinta a octava división, 180 pesos y comisarios deportivos, 180 pesos. También hubo incrementos en los viáticos de recaudadores y controles.

Según la reglamentación vigente, que establece que una vez al año se pida una contribución al aficionado para el fondo de divisiones inferiores, el consejo directivo dispuso que para la fecha de primera "A", a jugarse entre sábado y domingo próximo, se fije el "Día del jugador de divisiones inferiores". Por tal motivo, se pide al aficionado que concurrirá al fútbol, un aporte de dos pesos por entrada.

El Ateneo de Divisiones Inferiores, dio a conocer detalles del acto del 1º de agosto próximo. Por ejemplo determina que los clubes deben enviar el nombre de un candidato para integrar por elección, la mesa directiva del Ateneo, antes del 31 del corriente. Además autoriza la invitación mediante el Boletín de la Liga, a miembros del Consejo de Arbitros, del Tribunal de Penas, clubes afiliados, delegados generales y de equipos, de divisiones inferiores, personas que colaboraron en los estudios del problema del fútbol de inferiores; medios de difusión, etc., delegados a la asamblea de la Liga y a los integrantes de la comisión especial de estudio del problema de las inferiores.

El Cicles Club Lavalle, envió una nota donde comunica la correcta y perfecta actuación del árbitro Cayetano Lescano, que dirigió el partido Murialdo vs. Lavalle en primera "B". La nota dice en otro de sus párrafos, que el señor Lescano durante el encuentro demostró capacidad para ejercer su función. Esta nota del Cicles Lavalle, pasó al Consejo de Arbitros para su conocimiento.

Tribunal de Penas

Primera división: San Martín vs. Andes Talleres: suspender provisoriamente al jugador Daniel Giuberti (Andes Talleres), por estar acusado de agresión a puntapié a otro jugador. Debe presentar defensa con plazo hasta el lunes próximo a las 20.

Suspender preventivamente al jugador Miguel Angel Astrada (San Martín), por estar acusado de agresión a golpe de puño a otro jugador. Deberá presentar defensa con plazo hasta el lunes próximo a las 20. Se aplica una multa de $ 200 al director técnico Jorge Julio (San Martín) —reincidente— por indisciplina y se lo inhabilita para actuar hasta tanto no abone el importe de la multa en la tesorería de la Liga Mendocina.

1ª "A" Luján vs. Palmira: suspender por tres partidos al jugador Manuel Peralta (Luján), por protestar fallos y proferir insultos al árbitro. Suspender por un partido al jugador Luis Benegas (Luján) —reincidente— por tomar el balón con la mano en forma reiterada. Suspensión provisoria y defensa al jugador José Berón (Palmira) por estar acusado de agresión a puntapié a otro jugador. Plazo para la defensa el lunes próximo a las 20.

Boca Juniors vs. Independiente Rivadavia: suspender por tres partidos al jugador Jorge Pavón (Boca Juniors) —reincidente— por intento de agresión a otro jugador.

Jugadores suspendidos por haber llegado al límite de cuatro amonestaciones: suspensión por dos partidos a Miguel Hollman (Boca Juniors) y Juan Carlos Millán (Argentino) suspender por un partido a Carlos Benítez (Gimnasia) y Jorge Montivero (Boca Juniors).

Con respecto a la protesta de Gimnasia y Esgrima contra Maipú, el Tribunal de Penas resolvió pasar a cuarto intermedio hasta mañana a las 20, al solo efecto de tratar este punto y resolver en definitiva.

Vóleibol: se impusieron los mendocinos

CONCORDIA (Entre Ríos), 22 (Télam). — Con la disputa de una nueva fecha de la segunda ronda clasificadora, continuó ayer en esta ciudad entrerriana, la séptima edición del torneo juvenil argentino de vóleibol.

Los encuentros tuvieron por escenario los gimnasios de los clubes Ferrocarril, Progreso y Municipal y estos fueron los resutlados:

Masculino: Provincia de Buenos Aires 3, Jujuy 1; Entre Ríos 3, Chaco 1; Capital Federal 3, San Juan 0; Mendoza 3, San Luis 0; Tucumán 3, Salta 1; Santiago del Estero 3, Catamarca 0; Córdoba 3, Formosa 0.

Femenino: Santiago del Esteor 3, Catamarca 1; Chaco 0, Provincia de Buenos Aires 3; Santa Fe 3, Salta 0; Córdoba 1, San Luis 3; Entre Ríos 1, Tucumán 3; Formosa 3, Jujuy 0; Capital Federal 3, Mendoza 0.

En Regatas inauguran un natatorio

Con motivo de la inauguración oficial del natatorio de invierno "Rolando Rosso", recientemente habilitado por el Club Mendoza de Regatas, se han preparado una serie de actos para el próximo viernes. El detalle es el siguiente: 16, bendición de las instalaciones; 16.15, palabras alusivas y a las 16.30, iniciación del torneo de natación internacional, con la participación de la Sociedad Alemana de Gimnasia de Buenos Aires, Deportivo Universidad de Chile y Estadio Español de Chile.

Primera "B": sistema de clasificación

Para determinar la clasificación de los equipos que jugarán la rueda final del torneo de primera "B", de donde surgirá el equipo que ascenderá a la 1ª "A", se tendrá en cuenta —según lo que informó la oficina de prensa de la Liga Mendocina de Fútbol— lo establecido por resolución del consejo directivo con fecha 9 de abril de 1973 y cuyas normas son de aplicación para el presente torneo, según lo dispuesto por un proyecto de resolución de fecha 7 de mayo de 1975. El modo de clasificación de los tres primeros equipos en cada una de las zonas del torneo de primera "B", es la siguiente: "Para la clasificación de los seis equipos del torneo de 1ª "B" que pasarán a disputorneo, en caso de empate en el primero, segundo o tercer puestos de cada zona, se definirá de acuerdo a lo previsto en el inciso a) del presente despacho (el de fecha 9-4-1973). En caso de empate en el primero, segundo o tercer puestos de cada una de las zonas, la clasificación de los tres equipos primero, segundo y tercero que jugarán con los de la otra zona, se efectuará por el siguiente sistema: 1º) por puntos; 2º) en caso de igualdad de puntos del siguiente modo: a) mayor cantidad de goles a favor; b) menos cantidad de goles en contra; c) menor cantidad de partidos perdidos; y d) sorteo que practicará el consejo directivo de la Liga Mendocina de Fútbol".

Beneficio a Cuevas

Todo listo para el amistoso del viernes

Cuando el viernes a las 16, el árbitro señor Gabino Rossi dé por iniciado el encuentro en el campo de juego de Andes Talleres, el fútbol mendocino y el periodismo deportivo le estará brindando su homenaje a Juan Carlos Cuevas. Cuevas, un hombre que desde muy chico le dio todo a la divisa de sus amores: Andes Talleres. Ahora Cuevas, luego de un accidente automovilístico, deberá estar ausente de las canchas largo tiempo y entonces todos los amigos que supo granjearse en los campos de juego acuden en su ayuda, como no podía ser de otra forma.

Los periodistas de LOS ANDES y "El Andino" a través de su selección base (surgida del puntaje que domingo a domingo se ganaron los hombres en sus respectivos equipos de acuerdo al criterio profesional de cada cronista). Andes Talleres con su primer equipo, el cual al aportar algunos de sus hombres a esa selección, actuará debidamente reforzado.

El encuentro promete, sobre todo al estar presentes los mejores hombres del fútbol mendocino. Una linda oportunidad para despuntar el vicio del fútbol en un día feriado y ver el más jopular de los deportes desde otro punto de vista. Es decir disfrutarlo más allá de los resultados en fútbol alegre, sin marca, lejos de la preocupación pegajosa de la meta: ganar.

Sin embargo a pesar de ese ingrediente, estamos seguros que el amor propio de todos los hombres le dará al partido el matiz necesario para que sea una verdadera fiesta.

Por LOS ANDES y El Andino estarán nada más y nada menos que: Enrique Juan Reggi, Norberto Ughardi, Antonio Segundo Vergara, Rafael Giardini, Miguel Angel Mulet, Pedro Miguel Sartirana, Leopoldo Muniategui, Enrique Oscar Haack, Juan Carlos Millán, Arturo Dionisio Traverso, Pedro Pascual Fernández, Emilio López, Pedro Norberto Palazzo, Oscar Muñoz, Carlos Salguero, Aníbal Elías Deiber y Elías Herrera. El director técnico, también elegido por LOS ANDES y El Andino será el señor Abel Sklate.

Orlando Garro llevará a Andes Talleres al campo de juego con los conocidos nombres de Gavasci, Oscar Gómez, Orrego, Cattáneo, Pericole, Cruz, Ibarra, Santana Quiroga, Basso, López, Giuberti y dos o tres refuerzos de otros equipos que dará a conocer en la mañana de hoy.

Como se ve lo mejor de nuestro fútbol junto a Juan Carlos Cuevas.

Los jugadores de la selección deberán concurrir munidos de sus respectivos zapatos de fútbol y se encontrarán en el campo de juego de Andes Talleres, a las 15.

El preliminar

El preliminar también se las trae ya que figuras como Alfredo Torres, Alfredo "Bolita" Sosa, Carlos Aceituno, Alcides José Schanz, Miguel Corral, Alfredo Lucero, Medardo Sosa, Juan de Dios Fernández, Luis Iaconetti, Italo Fernández, Oscar Lucero, Aroldo Cortenova, Juan Carlos Moreno, Pastor Acosta Barreiro, Bernardino Marina, Italo Spagñón, Héctor Domínguez, Pablo Domínguez, Domingo Godoy, Orlando Garro, Orlando Cipolla, Jorge Schmit, Atilio Marchiori, Alberto Ortiz, Félix Scola, Alberto Sesti, "Nicho" Diéguez, Jorge Entrerríos, Alberto Castro, Hugo León, estarán también presentes para darle sal y alegría a la tarde futbolística.

Cuevas y entrada

Cuevas dará el puntapié inicial del partido, justo cuando las barras (especialmente invitadas) de los "Leones del Este", "Los Pumas del Norte", "Los Caudillos del Parque", "Los Gauchos Azulgranas", entonen las estrofas de la marcha al deporte.

La entrada-colaboración tendrá un precio de $ 10,00 y entre los aficionados presentes se sorteará el fútbol del encuentro que fue gentilmente donado por Casa Bermúdez.

Una cita de honor entonces para todos los aficionados mendocinos de dar su presente, para también ellos dar su homenaje a un jugador que por habilidad y hombre de bien se ganó el cariño de todos.

El Banco de Previsión y su torneo de fútbol

De los cuatro partidos jugados, solamente se disputaron tres por el torneo interno de fútbol del Banco de Previsión Social. El encuentro no se jugó al no presentarse Quiniela "A" frente al puntero, Segundo Piso. Los resultados fueron los siguientes, Representantes Personal 0, Maestranza 4; Tesorería 2, Guaymallén-Las Heras 2; y Primer Piso 10, Quiniela "B" 2. Las posiciones finales de la ronda clasificatoria es la siguiente: 1º) Segundo Piso con 12 puntos; 2º) Maestranza, 11; 5º) Quiniela "A", 4; 6º) Representantes Personal 3; y 7º) Quiniela "B" sin puntos.

La rueda final se iniciará el sábado próximo en la cancha que en General Gutiérrez posee S.C.A.C.

Nico: más agresivo que nunca, tan "Intocable" como siempre

Fue la última prueba, la decisiva. Ayer se determinó en el Mocoroa Boxing Club, la vuelta definitiva de un grande a los rings: Nicolino Locche.

Quizá por eso la nerviosidad de Francisco Bermúdez, que mucho antes de las 17 ya preparaba el escenario donde minutos después Locche sería exigido a fondo en 12 largos rounds por Juan Acosta, Manuel González, Pedro Agüero y Modesto Gómez.

El enfrentamiento vedado casi por completo al periodismo (LOS ANDES estuvo presente), tenía varios motivos, pero sobre todo uno y muy valedero: sacar las conclusiones exactas del estado actual del hombre que con su arte hizo del boxeo un deporte alegre y con mucho de espectáculo.

Y si el nerviosismo nos invadió a todos los presentes, algunos amigos de Locche y gente allegada al boxeo, en un primer momento con el paso de los rounds, aquel nerviosismo se transformó en primer lugar en asombro y después en aplauso.

Es que Nicolino ha producido el milagro que anunció un 13 de noviembre de 1974 cuando con risa de niño nos dijo: "Quiero ser campeón del mundo nuevamente, por eso he decidido retornar al boxeo".

En aquel noviembre, Locche andaba por los 78 kilogramos, ayer terminó la práctica con algunos gramos sobre los 64. Además con aire para regalar en una demostración de un estado físico superlativo.

Los rounds de guantes y "con todo" frente a Juan Acosta (4), Manuel González (2), Pedro Agüero (4) y Modesto Gómez (2). además de todo ese aplauso que ya se merece Locche por su preparación física impecable hay que agregarle que mostró una agresividad muy poca veces vista en él (quizá cuando Fuji), unos reflejos que no han sentido el paso del tiempo y una velocidad como en sus tiempos de gloria.

Quizá y eso es lógico, la única ventaja que en este momento ofrezca para su vuelta Locche, sea su falta de distancia, su falta de ring. Problema que quedará superado con los días que faltan para su presentación del 9 de agosto en el Luna Park de Buenos Aires frente al octavo del escalafón mundial de boxeo: Javier Ayala.

Inteligente

El plan que dispuso Francisco Bermúdez al entrenamiento de ayer fue más que inteligente. Lo hizo trabajar con cuatro "sparring" distintos, que tenían orden de atacarlo con todo y los cambiaba justo a tiempo. Es decir que cuando Locche lograba tomarle la mano al hombre que tenía enfrente y ya comenzaba a hacer su acostumbrado "show". Bermúdez lo cambiaba. Eso obligó a Locche a mantenerse "despierto" y con todas sus "antenas" en permanente actividad.

Lo importante de Locche es que no se mantuvo pegado a las cuerdas, abusando de sus reflejos y su proverbial guardia. Si no que atacó con su izquierda en punta y con una derecha que salió agresiva en "uppercut", cross. Unas combinaciones desusadas en Nicolino, el Nicolino de ayer.

Su más brillante trabajo fue cuando fue exigido por Juan Acosta. El sanjuanino quiso imponer su potencia física, pero Locche con su calidad inalterable lo anuló y contraatacó.

Nico, ayer, en un entrenamiento donde únicamente LOS ANDES tuvo acceso. Fueron doce rounds a todo ritmo. Doce rounds que nos volvieron la imagen del Nico de ayer, con el Nico de hoy. Aquí Bermúdez observa, Manuel González ataca, Locche se defiende.

También fue muy bueno un round con Pedro Agüero, donde una derecha de Locche tocó en la punta de la pera al campeón argentino de los livianos juniors. En los últimos dos rounds con Modesto Gómez, Nicolino no atacó. Simplemente puso en funcionamiento todo ese repertorio de esquives y ahí fue nuevamente el duende espectáculo de su mejor época. Ahí las voces se desprendieron en un "bravo Nico" que llegó a tocar al hombre, ya que al final lo vimos más que contento.

Nos dijo: "Sé que en combate rindo mucho más, pero podrán haber apreciado que este Locche tiene que ser así, agresivo, pujante, yendo al frente. Es que ahora tengo que recuperar lo perdido y no defender nada. Me tengo una fe ciega. Sé que volveré".

Bermúdez, por su parte, se mostró más que conforme y el doctor Alejandro Ideme inmediatamente de concluida la práctica lo sometió a una revisión médica que dio un resultado positivo. Eso despertó más alegría en este clan indestructiblemente unido que sueña nuevamente con traerse a Mendoza y al país la corona del mundo de los medio medianos júniors.

Locche continuará con su entrenamiento en Mendoza hasta el próximo 1º de agosto día que junto a Bermúdez e Ideme partirá a Buenos Aires, para completar su preparación. A la mañana hará fooling y a la tarde sesiones de guantes y gimnasia.

Nicolino se alojará en el Sheraton Hotel y según se confirmó desde el Luna Park de Buenos Aires cobrará el mismo porcentaje que cuando era dueño del título.

Mañana en Mitre 1771

Raúl Pérez combatirá con Gilberto López

Mañana habrá actividad de boxeo profesional en el estadio de Mitre 1771. A partir de las 21.45, comenzará el festival que constará de dos combates entre aficionados y dos de profesionales. En la pelea de fondo, volverá a presentarse el mosca local, Raúl Pérez. Su adversario será el campeón uruguayo Gilberto López.

La programación se ajustará al siguiente detalle, según una información proporcionada por los organizadores: categoría liviano, Jorge Talquenca (Landini) vs. Luis Schuver (Guaymallén); y categoría gallo, José Arroyo (Firpo) vs. Ramón Vera (Guaymallén). Profesionales: categoría pluma, a ocho asaltos, Nilfonso Calderón (Chile) vs. Luis Echevarría (Rosario); categoría mosca, Raúl Pérez (Mendoza) vs. Gilberto López (campeón uruguayo) a diez asaltos.

Se informó que raíz de haberse indispuesto el boxeador Modesto Gómez, fue remplazado por Luis Echevarría en la primera pelea de profesionales.

Para el espectáculo de mañana, regirán los siguientes precios de localidades: ring side, 120 pesos; palco, 80 pesos; platea, 60 pesos; popular, 20 pesos; damas, niños y conscriptos, 10 pesos.

Farmacias de turno en la región de Cuyo

Provincia de Mendoza

Capital. — Hasta las 24: "Colón", Colón esquina Belgrano, tel. 244168 y 248508; "Díaz Martos", San Martín 846, tel. 248416; "Mirábile", La Plata 232, tel. 216103. Día y noche: "Estación", Las Heras 698, tel. 214226; "La Pirámide", San Martín 1699, tel. 214395; "Fleming", Paso de los Andes 2304, tel. 215301.

Policlínico Fleming: Teléfonos 241810 y 245792.
Hospital Central: Teléfonos 240063 y 245287.
Hospital Emilio Civit: Teléfonos 250000 y 216320.
Hospital Ferroviario: Teléfono 252600.
Hospital El Carmen: Teléfonos 220279 y 220803.
Servicio Sacerdotal Nocturno: De 21.30 a 6.30, Tel. 255654.
División Bomberos: Teléfono 244888.
Comando Radioeléctrico de la Policía: Teléfono 244444.

Godoy Cruz. — Hasta las 24: "Llano", Perito Moreno 98, tel. 220017; "Mendoza", Salta esquina Huergo, teléfono 222800; "San Ignacio", Pedernera 2639, tel. 221630. Día y noche: "Popular", San Martín 1676, tel. 290772; "Roma", Paso de los Andes esquina Derqui, tel. 221453; "Buchahla", Paraguay 1601, tel. 292044.
Las Heras. — Hasta las 24: "Las Heras", Belgrano 549, tel. 215511; "Sabín", Coronel Díaz 587, tel. 217775. Día y noche: "Muria", Remedios Escalada 1377, Dorrego; "La Terminal", Bandera de los Andes y Lavalle, tel. 259035; "Royal", Alberdi 1266, tel. 251379; "Firenze", Libertad 1363, tel. 261692; "San Roque", Carril Nacional 7002, Rodeo de la Cruz, tel. 3; "Bermejo", Carril Bermejo s|n., tel. 260209.
San Martín. — Hasta las 24: "Avenida", Salta y Paso de los Andes, tel. 21607. Día y noche: "Belgrano", 25 de Mayo 260, tel. 21067; "Tucumán", Tucumán y Mitre, tel. 22714.
Luján de Cuyo. — Día y noche: "Del Carmen", Balcarce 68, tel. 980208.
Maipú. — Día y noche: "Maipú", San Martín 248, teléfono 972214.
Gutiérrez. — Hasta las 24: "Rawson", Maza y Fleming, tel. 972335. Día y noche: "Del Carril".
Junín. — Día y noche: "Mitre", Mitre 567, tel. 18.
Rivadavia. — Día y noche: "San Martín", San Isidro 659, tel. 42057.
La Paz. — Día y noche: "Las Chacritas", Belgrano y 25 de Mayo, tel. 36.
Tunuyán. — Día y noche: "Española", San Martín 1800, tel. 2452.
Tupungato. — Día y noche: "San José", Belgrano 598, teléfono 4.
La Consulta. — Día y noche: "Virgen de Luján", Ejército de los Andes 450, tel. 28.
Villa Atuel. — Día y noche: "Lourdes".
San Rafael. — Día y noceh: "García", avenida El Libertador 212, tel. 24366; "Godoy Cruz", Godoy Cruz 40, teléfono 24024.
General Alvear. — Día y noche: "Central", Bartolomé Mitre 668, tel. 2996.
Malargüe. — Día y noche: "Malargüe", San Martín 354, teléfono 88.

Provincia de San Juan

Capital. — Hasta las 24: "Echagüe", Pedro Echagüe 202 Oeste, tel. 25353; "Huarpes", avenida Rioja 97 Sur, tel. 26255; "Cejas", Esteban Echeverría 404, Sur; "Santa Bárbara", José Dolores 885. Día y noche: "Tucumán", avenida Rawson 802, tel. 24937; "Valdivia", Arenales 946, Oeste; "Echegaray", General Acha 339 Sur, tel. 23580; "Benavídez", Mendoza 190 esquina Chubut.
Pocito. — Día y noche: "Riveros".
Caucete. — Día y noche: "Carvajal", Boulevar Sarmiento 353, tel. 61025.
25 de Mayo. — Día y noche: "Chirino", av. San Martín y R. Barrera, tel. 12.
Jáchal. — Día y noche: "Jáchal".
Albardón. — Día y noche: "Nelson".

Provincia de San Luis

Capital. — Día y noche: "Santa Teresita", San Martín 862, tel. 4756; "Santa Ana", Junín y Maipú, tel. 2324; "Randazzo", Colón 1242, tel. 2360; "Italia", Italia 1963.
Ciudad de Mercedes. — Día y noche: "Ortiz", General Paz y Pringles, tel. 1581; "Ferrer", Balcarce y Pescadores, tel. 1082; "Moderna", avenida Mitre 1625, teléfono 1912.

PRECIOS MAXIMOS DE
FIDEOS
AUTORIZADOS POR LA SECRETARIA DE ESTADO DE COMERCIO
Según Resolución Nº 2270 del 17-7-1975

1) FIDEOS DE HARINA DE TRIGO TIPO 000

	Minoristas	Público
Variedades: Munición Ave María, Entrefino Largo, Estrellita, Semillas de Melón y Babetas		
a) En envases 400 Gramos c/u.	$ 7,20	$ 8,10
b) En envases de 1.000 Gramos c/u.	$ 15,45	$ 17,50

La venta de estos tipos de Fideos no podrá ser inferior al 15 % del volumen total de venta anual, de cada establecimiento.

2) FIDEOS SEMOLADOS

a) En envases de 400 Gramos c/u.	$ 12,18	$ 13,70
b) En envases de 1.000 Gramos c/u.	$ 23,55	$ 26,60

3) FIDEOS ESPECIALES SEMOLADOS
Comprende: Cabello de Angel, Cinta Argentina, Fideos con Semolín y leche y Variedades Laminadas Tipo Casero.

En envases de 400 Gramos c/u.	$ 14,69	$ 16,60

4) FIDEOS SEMOLADOS CON HUEVO Y/O VERDURA, Y/U HORTALIZAS

En envases de 400 Gramos c/u.	$ 18,45	$ 20,80

En virtud de los problemas de abastecimiento de envases de polietileno, celofán y papel, los industriales fideeros se han visto en la necesidad de remarcar los existentes o aclarar el precio actual en ellos, con ETIQUEQUETAS EXTERIORES o INTERIORES a los mismos.

CAMARA GREMIAL DE FIDEEROS DE CUYO
23|7|C|763|23|7

DEFIENDASE DE LAS HELADAS
CALEFACTORES
SMAR

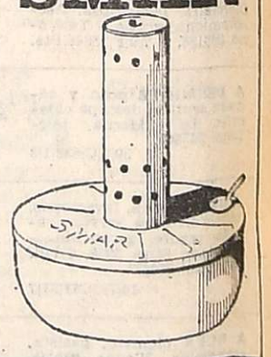

agrocar
J.V.Zapata y Rioja Tel 242911

RADIO DE CUYO S. A.

Cita a Asamblea Extraordinaria de Accionistas a celebrarse en su sede social de calle Gral. Paz esquina San Martín, 6º Piso de esta ciudad, para el día 3 de Agosto de 1975 a las 12 horas a fin de tratar como único punto del Orden del Día el siguiente: "Ratificación de lo resuelto por la Asamblea General Extraordinaria de Accionistas del día 9 de Diciembre de 1973.

EL DIRECTORIO
RADIO DE CUYO Soc. Anón.
ITALO CESAR
PRESIDENTE

31|7|F|77194|25|7